№ 42

РЕДАКЦІЯ „КІЕВЛЯНИНА"

открыта для посѣтителей по дѣламъ газеты ежедневно, отъ 2-хъ до 4-хъ час. пополуд. Статьи для напечатанія должны быть присылаемы за подписью автора и съ обозначеніемъ адреса, хотя-бы авторъ пожелалъ скрыть свое имя въ печати. Статьи, доставляемыя безъ означенія условій, считаются безплатными. *Мелкія замѣтки и корреспонденціи вовсе не возвращаются.* Статьи, признанныя редакціею неудобными къ печатанію, сохраняются въ теченіе трехъ мѣсяцевъ въ редакціи; возвращеніе ихъ по почтѣ редакція на себя не принимаетъ. Принятыя для напечатанія статьи, въ случаѣ надобности, подлежатъ сокращенію.

Подписка и объявленія принимаются въ Кіевѣ: 1) въ главной конторѣ редакціи „Кіевлянина"—уголъ Караваевской и Кузнечной ул., близъ университета отъ 10 ч. утра до 8 ч. вечера; 2) въ крещатицкомъ отдѣленіи конторы при книжн. магазинѣ Н. Я. Оглоблина; 3) въ подольскомъ отдѣленіи конторы при складѣ бумаги Дитятковской фабрики, Гостинный рядъ № 14; 4) въ Парижѣ: Société Havas Laffite et Cº Place de la Bourse à Paris.

КІЕВЛЯНИНЪ

ЛИТЕРАТУРНАЯ И ПОЛИТИЧЕСКАЯ ГАЗЕТА ЮГО-ЗАПАДНАГО КРАЯ.

ЕЖЕДНЕВНОЕ ИЗДАНІЕ.

ВОСКРЕСЕНЬЕ, 11-го ФЕВРАЛЯ 1901 ГОДА.

Годъ тридцать седьмой.

№ 42

ПОДПИСНАЯ ЦѢНА:

„Кіевлянинъ" съ доставк. и перес.: на годъ—12 р., на 11 м.—11 р. 20 к., на 10 м.—10 р. 60 к., на 9 м.—9 р. 40 к., на 8 м.—8 р. 80 к., на 7 м.—8 р., на 6 м.—7 р., на 5 м.—6 р. 20 к., на 4 м.—5 р. 40 к., на 3 м.—4 р. 50 к., на 2 м.—3 р., на 1 м.—1 р. 50 к.; безъ дост. и перес.: на годъ—10 р., на 11 м.—9 р. 40 к., на 10 м.—8 р. 80 к., на 9 м.—8 р. 20 к., на 8 м.—7 р. 60 к., на 7 м.—7 р., на 6 м.—6 р., на 5 м.—5 р., на 4 м.—4 р., на 3 м.—3 р., на 2 м.—2 р., на 1 м.—1 р. Городскіе годовые подписчики пользуются разсрочкой по соглашенію съ конторой „Кіевлянина"; иногородные годовые подписчики, желающіе воспользоваться разсрочкой, вносятъ къ 1-му января—5 р., къ 1-му апрѣля—4 р. и къ 1-му іюля—3 р. Подписываться можно на всѣ сроки не иначе, какъ съ 1 числа каждаго мѣсяца и не далѣе, какъ до конца года. За перемѣну адреса город. подписч., переходя въ иногородные, уплачиваютъ 50 к., а иногородные 30 к. При перемѣнѣ адр. просятъ прилагать печатный адресъ.

Такса за печатаніе объявленій: за одну строку въ столбцѣ или ея мѣсто: впереди текста за первый разъ 40 к., за каждый слѣдующій разъ по 20 к.; позади текста за первый разъ 20 к., за слѣдующіе разы по 10 к.

Телефонъ редакціи „Кіевлянинъ" № 63.
Телефонъ крещатицкаго отдѣленія конторы „Кіевлянина" (Книжный магазинъ Н. Я. Оглоблина) № 770.
Телефонъ типографіи И. Н. Кушнеровъ и К° № 89.

ПРОДОЛЖАЕТСЯ ПОДПИСКА НА 1901 Г.
НА ЕЖЕДНЕВНУЮ ГАЗЕТУ
„КІЕВЛЯНИНЪ".
УСЛОВІЯ ПОДПИСКИ ВЪ ЗАГОЛОВКѢ НОМЕРА.

Кабин. Рояли и Піанино
А. Стробль, въ Кіевѣ и Одессѣ.
Контора и фабрика въ Кіевѣ, Жилянская, № 27, близъ Б.-Васильковской.
Цѣны фабричныя отъ 350 до 700 руб. и дороже, при продажѣ въ разсрочку %% не взимаются и цѣны остаются безъ надбавки. На прокатъ отпуск. исключительно новые инструменты. всчт19-100Р21283

М. Т.
Позволяемъ себѣ обратить вниманіе Гг. Покупателей на тѣ важныя усовершенствованія, которыхъ мы достигли въ производствѣ англійскихъ кроватей и которыя ставятъ наши произведенія не только внѣ всякой мѣстной конкурренціи, но и выше заграничныхъ издѣлій этого рода.
Намъ удалось ввести производство трубъ для выдѣлки кроватей изъ стали, при чемъ трубы закрыты особенной завивкой изнутри.
Такимъ образомъ кровати наши, при той-же массивности, прочнѣе и не имѣютъ щелей, отъ которыхъ отскакивалъ лакъ и въ которыя могла-бы попадать пыль или заводиться насѣкомыя.
Кровати металлическія никелированныя, которыя мы до сего времени никелировали гальваническимъ способомъ, въ настоящее время покрываемъ чистымъ металломъ никелемъ. Никель, какъ благородный металлъ, никогда не вытирается, не чернѣетъ и всегда представляетъ извѣстную цѣнность.
Это намъ стоило нѣсколькихъ лѣтъ труда и громадныхъ затратъ капитала, но мы удовлетворены тѣмъ убѣжденіемъ, что даемъ покупателю предметъ цѣнный, которымъ можно пользоваться навсегда, который никогда не перемѣнитъ своего вида и не почернѣетъ, какъ это было до сего времени съ кроватями никелированными гальваническимъ способомъ.
Кровать нашу, покрытую чистымъ никелемъ, различить отъ другихъ весьма нетрудно.
Никель нельзя паять посредствомъ другихъ металловъ, какъ это очень свободно дѣлается съ мѣдью, а возможно его соединять только механическимъ способомъ.
Такимъ образомъ на мѣстѣ соединенія образуется незамѣтный шовъ, который и составляетъ ту отличительную черту, по которой можно узнать кровать патентованную, покрытую чистымъ никелемъ.
Надѣемся, что и уважаемые Покупатели оцѣнятъ нашъ трудъ и усилія, которыми мы поставили эту отрасль промышленности даже выше заграничной.
Съ совершеннымъ почтеніемъ
Правленіе Акціонернаго Общества
Вл. Гостынскій и К°,
Въ Варшавѣ.
Фабричный складъ въ Кіевѣ
ВЪ МАГАЗИНѢ
І. КИМАЕРА,
Николаевская ул., соб. домъ. * 1-3 Р3084

Въ магазинѣ С. Г. Дытынковскаго.
Громадный выборъ
Икры свѣжей парной и паюсной. Семги двинской, бѣлорыбицы, сиговъ, рябцовъ и шамаи кубанскихъ и проч. Свѣжихъ рыбъ: лососины, стерляди, максуновъ, осетра, назаги, судака и проч. Дичи: фазановъ, куропатокъ, рябчиковъ, тетеревовъ, кулярдъ и проч. Сыровъ, консервовъ и прочихъ деликатесовъ. Винъ, ликеровъ, коньяковъ, шампанскихъ, разныхъ водокъ, кондитерскихъ и колоніальныхъ товаровъ, свѣжаго полученія и проч. Получены остэндскія и черноморскія устрицы. *67-100 Р14999

СѢМЕНА ОГОРОДНЫЯ И ЦВѢТОЧНЫЯ
предлагаетъ цвѣтоводство С. Ф. ЛЕСИША.
Кіевъ, Благовѣщенская, № 104. Телефонъ № 825. Каталогъ по требованію безплатно
втчтвс16-100 Р856

ЗУБНЫЯ СРЕДСТВА
ЭЛЕКСИРЪ, ПОРОШОКЪ И ПАСТА
вл. отц.
БЕНЕДИКТИНЦЕВЪ
АББАТСТВА СУЛАКЪ
ПРОДАЮТСА ВЕЗДѢ
МОДЕЛЬ ФЛАКОНА
*1-10Р2515

Лѣчебница для кожныхъ и венер. больныхъ
съ пост. проватями А. Г. Лурье Рогнѣдинск., 3. Телеф. 972. Пріемъ 9—11 и 7—8 в. Отдѣльно женщинъ 2½—3½ ч., по вт. и чт. Осмотръ корпил. и прил. всчт22-100Р15091

Для усиленія средствъ
Общества поданія помощи больнымъ дѣтямъ
ВЪ Г. КІЕВѢ
Комитетъ Общества устраиваетъ въ залѣ Городской думы 24, 25 и 26 февраля
БЛАГОТВОРИТЕЛЬНЫЙ БАЗАРЪ.
Пожертвованія вещами и деньгами съ благодарностью принимаются въ квартирахъ: Предсѣдательницы Комитета О. В. Толли (Александровская ул., соб. д. № 25), Членовъ Комитета—В. Н. Алексѣевой (Большая Владимірская ул., домъ Михельсона), С. С. Бродской (Институтская ул., соб. домъ), Л. М. Виноградской (Садовая ул., соб. домъ № 5) и М. В. Погребинской (Крещатикъ, № 12). вс3-3 Р2170

Кіевская асфальтовая компанія
ФАБРИКА ТОЛЯ и БЕТОНОВЪ
С. И. СУСКІЙ и К°.
Контора: Бибиковскій бульваръ, № 4. Телефонъ № 265.
Принимаются по умѣреннымъ цѣнамъ и на выгодныхъ для гг. заказчиковъ условіяхъ: асфальтовыя, толевыя и плиточныя работы, устройство костовыхъ и подъѣздовъ изъ прессованнаго асфальта (Comprimé), или асфальтовыхъ, прессованныхъ плитокъ.
Продаются и доставляются со склада: асфальтъ и гудронъ, природные, лучшаго качества. Плиты бетонныя для тротуаровъ. Плитки цементныя, узорчатыя для половъ.
Спеціально рекомендуется: Толь кровельный собственнаго производства, очень высокаго качества, по цѣнамъ значительно пониженнымъ. * 1-10 Р2966

ФАБРИКА ЮВЕЛИРА
ІОСИФА МАРШАКА
Чикаго 1893. Существ. съ 1678 г. Антверпенъ 1894.

Кромѣ постояннаго большого выбора всевозможныхъ брилліантовыхъ, золотыхъ и серебряныхъ издѣлій, также столоваго серебра обыкновеннаго и въ стиляхъ, имѣется богатый выборъ неотдѣланныхъ брилліантовъ и цвѣтныхъ камней для пріема заказовъ.
Кіевъ, Крещатикъ, 4. Телефонъ 371.
Иллюстрирован. прейсъ-куранты высылаются по первому требованію.
вс.вт.чт 1-50 Р3105

Южно-Русскій Промышленный Банкъ.
Основной капиталъ 5,000,000 р., запасной капиталъ 674,354 р. 63 к.
Правленіе въ Москвѣ.
ОТДѢЛЕНІЯ: въ Кіевѣ, Баку, Батумѣ, Одессѣ, Каменецъ-Подольскѣ, Житомирѣ и Кишиневѣ.
Имѣетъ честь довести до свѣдѣнія публики, что съ 1-го февраля 1901 года Банкъ будетъ платить:

По простому текущему счету	4%
» условному текущему счету	4½%
» безсрочнымъ вкладамъ	4½%
» срочнымъ на 6-ть мѣсяцевъ	4¾%
» » » 1 годъ	5%
» » » 2 года и болѣе	5½%

вс 1-10 Р2818

Продается во всѣхъ книжныхъ магазинахъ
АДРЕСНАЯ и СПРАВОЧНАЯ КНИГА
„ВЕСЬ КІЕВЪ"
ИЗДАНІЕ М. Л. РАДЗИНСКАГО. Цѣна 1 РУБ.
*2-13 Р2867

ТОРГОВОЕ ТОВАРИЩЕСТВО
„БРАТЬЯ ЕЛИСѢЕВЫ"
въ С.-Петербургѣ.
Существ. съ 1813 г.
Отдѣленіе въ Кіевѣ, Николаевская улица, уголъ Крещатика.
ИНОСТРАННЫЯ ВИНА, ГАВАНСКІЯ СИГАРЫ.
*12-100 Р18739

При 1-й Кіевской зубоврачебной школѣ доктора Л. С. Бланка (Крещат., 7), открыты теор. и практич. курсы по зубнымъ бол. и протезной техникѣ для врачей, зубныхъ врачей и для лицъ, приготовляющихся къ званію дантиста. Подробности у завѣдующаго школой. чтвс9-100Р2049

ХИРУРГИЧЕСКАЯ ЛѢЧЕБНИЦА
съ постоянными проватями д-ра Л. Мандельберга. Пріемъ отъ 2 до 3 час. Подолъ, Межигорская, 2, д. Шварцмана. Телеф. № 2194. вср81-100Р11744

ВЫСТАВКА
художествен.-классич. древностей, собранныхъ въ Южной Россіи Т. В. Кибальчичемъ, (Лукьяновка, Б.-Дорогож., № 44), открыта отъ 11 до 3 ч. ежедневно. * 4-5 Р3

Кіевъ, уголъ Крещатика и Фундуклеевской улицъ, съ 30 января открытъ ЕЖЕДНЕВНО съ 10 ч. утра и до 11 ч. веч. Музей паноптикумъ, новость! дѣти-великаны
Марта 3-хъ лѣтъ, вѣсомъ 85 фунтовъ, Карлъ 5 лѣтъ, вѣсомъ 135 фунтовъ, третья перемѣна картинъ, на особо устроенной сценѣ будутъ участвовать извѣстные: чревовѣщатель Гайтановъ и музыкальные эксцентрики Фисъ и Дисъ. За входъ въ музей и на представленіе 20 коп., дѣти до 10 лѣтъ и воинскіе нижніе чины платятъ половину; входъ въ анатомическое отдѣленіе только для взрослыхъ, отдѣльная плата 10 к. Дамы по пятницамъ, кромѣ праздниковъ. Подробн. въ афишахъ. втчтпвс 85-100Р14642

Продается
новый концертный рояль Бехштейна. Спросить: Фундуклеевская ул., д. № 44, кв. № 3. 2-3 Р3083

Выставка картинъ
въ зданіи городского музея (противъ Царскаго сада), открыта ежедневно отъ 11 до 3 часовъ дня. Входъ 30 коп., учащіеся и дѣти 15 коп. вс6-10 Р2855

Администрація по дѣламъ Товарищества
ГРАФЪ и К°
симъ доводитъ до свѣдѣнія гг. клієнтовъ и заказчиковъ, что уничтоженное пожаромъ 8 с. м. одно изъ зданій котельнаго отдѣленія механическаго завода перерыва въ работахъ НЕ ВЫЗВАЛО и заказы на котельныя и прочія работы принимаются на ближайшіе сроки, какъ и прежде, къ тщательному и аккуратному исполненію. Р3220

К. Я. ГУБЕРЪ и К°.
ТЕХНИЧЕСКАЯ КОНТОРА
Кіевъ, Прорѣзная ул., № 3.
Доставка машинъ, насосовъ и аппаратовъ для сахарныхъ и другихъ заводовъ, трубъ желѣзныхъ, латунныхъ и красномѣдныхъ, машинъ для обработки металловъ и дерева.
Складъ арматуры, напильниковъ, стали инструментальной, домкратовъ, блоковъ, приводныхъ ремней и проч. *к 1-15Р3218

КАМЕННЫЙ УГОЛЬ
домбровскій и донецкій.
Мѣшки для сахара
предлагаетъ А. В. ПРЖЕСМЫЦКІЙ, Кіевъ, Крещатикъ, 48.
* 1-10 Р3217

Техническая контора инженера В. М. ЛОЗИНСКАГО.
Крещатикъ, № 41. Телефонъ № 984.
Продажа каменнаго угля паровичнаго, кузнечнаго и кокса литейнаго и для отопленія Общества Южно-Русской каменноугольной промышленности, въ Горловкѣ. Продажа желѣза листоваго, шахматнаго, трубъ, марганцевой руды и чугуна всѣхъ сортовъ Никополь-Маріупольскаго Горнаго и Металлургическаго Общества, въ Сартанѣ. Продажа портландъ-цемента заводовъ: Волынь, Вржосова, Высока, Гродзецъ, Ключе, Кѣльце, Лазы, Огродзенецъ, Опочно, Рудники, Фирлей и Форъ. Устройство топокъ въ паровыхъ котлахъ и поставка колосниковъ стальн. и изъ ковкаго чугуна к3-17Р3049

Управленіе рудниками Общества Южно-Русской каменноугольной промышленности доводитъ до всеобщаго свѣдѣнія, что оно назначило ИНЖЕНЕРА
Владислава Мечиславовича ЛОЗИНСКАГО
своимъ коммерческимъ представителемъ въ Кіевѣ для района сахарной промышленности Юго-Западнаго края и малороссійскихъ губерній, и что уголь, предлагаемый со ст. Горловка въ вышесказанномъ районѣ другими лицами, кромѣ Харьковскаго отдѣленія С.-Петербургскаго Международнаго Банка и инженера В. М. Лозинскаго, не принадлежитъ рудникамъ Общества. к. 4-17 Р2988

Въ книжномъ и музыкальномъ магазинѣ
Владислава Идзиковскаго,
Кіевъ, Крещатикъ, № 35.
Большой и разнообразный выборъ художественно исполненныхъ открытыхъ писемъ: виды, типы, портреты и жанры всѣхъ странъ и народовъ.
40.000 открытыхъ писемъ.
Открытыя письма. Cartes postales.
Karty pocztowe. Correspondenzkarte.
Cartolina postale. Post-Card. Dopisnice.
40,000 образцовъ.
Grand choix d'Albums pour cartes postales illustrées, magnifiques reliures diverses. Abonement pour la référence des Cartes postales illustrées. * 1-4 Р3238

Банкирская Контора В. П. ДАНИЛЕВИЧА, Николаевская ул., д. Южно, производитъ слѣдующія операціи: покупку и продажу %-хъ бумагъ, выдачу ссудъ подъ залогъ %-хъ бумагъ, пріемъ денежныхъ вкладовъ, страховку выигрышныхъ билетовъ, принимаетъ порученія по покупкѣ и продажѣ имѣній и домовъ и залогу таковыхъ въ кредитныхъ учрежденіяхъ и у частныхъ лицъ. к19-100Р1741

Новый театръ „СОЛОВЦОВЪ“

(Николаевская площадь).

Сегодня, 11 февраля, два спектакля: днемъ 41-е предст. истор. пьесы соч. М. Н. Бухарина **„Измаилъ“**, др. въ 4 д., 5 картин. Участв. вся труппа, во 2 актѣ хоръ Г. В. Москалева. Нач. въ 12½ ч. дня. Вечеромъ: 1) **„Говорящія письма“**, ком. въ 1 д. Гнѣдича. Участв.: г-жа Пасхалова, гг. Багровъ и Степановъ. 2) съ уч. М. М. Гѣбовой **„Она его ждетъ“**, ком. въ 1 д., Родиславскаго. Участв.: г-жа Гѣбова, гг. Болховской и Долиновъ. 3) **„Школьные товарищи“**, ком. въ 4 д. Фульда. Участв.: г-жи Велизарій, Писарова, Кондорова, Саратова, гг. Шуваловъ, Скуратовъ, Недѣлинъ, Леонидовъ, Борисовъ. Нач. въ 7½ ч. веч. Спектакль будетъ оконченъ до 12 ч. ночи. Во вторникъ, 20 февраля, бенефисъ К. П. Костюкова, въ 1 разъ новая пьеса соч. Трахтенберга, удостоенная премiи на конкурсѣ литературно-художественнаго общества **„Потемки души“** (исторiя болѣзни Пытоева), др. въ 4 дѣйств. 28 30 Р1844

ТЕАТРЪ насл. „БЕРГОНЬЕ“.

Фундуклеев. ул. Обществомъ опереточныхъ артистовъ подъ управл. А. М. Дединцова въ понедѣльникъ, 19 февраля, пред. буд. **„Гейша“**, опер. изъ японской жизни въ 3 д., муз. Сидней-Джонса. При полной новой обстановкѣ. Роль Мимозы исп. г-жа Шершантье. Роль Молли исп. г-жа Смолина. Во вторникъ, 20 февраля, предст. будетъ **„Игрушка“** (La poupée), опер. въ 3 д. и 5 карт., съ прол., муз. Эдмонда Одрана, пер. съ нѣм. Л. И. Гуляева-Леонидова. Роль Алезіи исп. Е. А. Дальская. Роль Ланселота исп. М. С. Дальскій. Нач. въ 8 ч. вечера. Подробности въ афишахъ. 4-30 Р2942

Въ залѣ Купеческаго Собранія.

Въ воскресенье, 25 февраля,

КОНЦЕРТЪ

тенора

А. МЫШУГИ.

Начало ровно въ 8½ час. веч.

Билеты въ книжномъ и музыкальномъ магазинѣ Владислава Идзиковскаго. Крещатикъ, № 35. Телефонъ 858. *1-5 Р3237

Циркъ А. ДЕВИНЬЕ (зд. бр. Труцци).

Въ воскресенье, 11 февраля, **два** блест. представленія

ДНЕВНОЕ и ВЕЧЕРНЕЕ.

Вечеромъ большая сцена-пантомима съ разговоромъ и пѣніемъ **„У директора-шантана“**. Начало днев. пред. въ 2 ч. дня, а вечерн. въ 8 ч. вечера. Готовится къ постановкѣ никѣмъ еще нестановленная какъ въ Россiи, такъ и заграницей большая сенсацiонная пантомима «Гейша или исторiя одного чайнаго домика». 9-30 Р2537

Паровичнаго угля Вознесенскаго рудника д. ст. сов. **П. А. Карпова** крупную партiю предлагаю. Кузнечная, 34, кв. 9. **Сахарову** для **В.** всвтчт2-5 Р3108

Врачъ Л. М. СЛУЦКІЙ.

Болѣз. **кожи, венер., мочепол., сифилисъ.** Отъ 4—7 ч., женщ. 2½—3½ ч. Подолъ, Константин., 15. чтбвсвт34-100Р21213

Гг. любителямъ хорошихъ водокъ предлагаются водочныя издѣлiя Варшавской Ректификацiи: пржепалянка, орѣховая, варшавская горькая, померанцевая (редловка), зубровка и др.

Продаются во всѣхъ лучшихъ кiевскихъ магазинахъ.

Издѣлiя Варшавской Ректификацiи, приготовленныя изъ продуктовъ тройной очистки, отличаются хорошимъ пѣжнымъ вкусомъ.

На всемiрныхъ выставкахъ награждены золотыми медалями.

чвс24-50 **Просятъ обращать вниманiе на фабричную марку.** Р20081

CAVES DES VINS ETRANGERS.

Dépôt de A de LUZE & FILS. Bordeaux.

Николаев., 4. Телеф. 954.

Погребъ иностран. винъ снабженъ коньяками, ликерами извѣстнѣйшихъ заграничн. домовъ, а также самымъ высшимъ сортомъ прованскаго масла и французск. винным уксусомъ. вс22-26Р15135

ОБУВЬ И ВОЯЖНЫЯ ВЕЩИ

ВЪ ГРОМАДНОМЪ ВЫБОРѢ

П. А. ГОМОЛЯКА,

Р.14306 Крещатикъ, № 56. вс22-100

Магазинъ BIJOUTERIE

А. СУЦКЕВЕРЪ,

Крещатикъ, д. Попова, № 29, противъ Пассажа.

Вновь получены въ большомъ выборѣ **БРИЛЛІАНТОВЫЯ, ЗОЛОТЫЯ и СЕРЕБРЯНЫЯ** вещи новѣйшихъ фасоновъ и карманные **ЧАСЫ** лучшихъ фабрикъ.

Большой выборъ **СТОЛОВАГО СЕРЕБРА** втчтвс2-10 Р2950

Оптическiй магазинъ Эд. ДЕЛАРЮ

ПЕРЕВЕДЕНЪ НАПРОТИВЪ

по той-же Фундуклеевской ул., въ домъ Ивановой, № 3. №4-10Р2813

Каменный уголь,

коксъ, антрацитъ, предлагаетъ торговый домъ

„инженеръ Гущо, Лозинскій и Ко“.

Владѣльцы Семеновскихъ каменно-угольныхъ копей: ст. Юзово-Екатерининской ж. д. Крещатикъ, № 25. Телефонъ 248.

Складъ: Большая Васильковская, 63. Телефонъ 1027. №10-25Р1837

ОТКРЫТЪ на Фундукл. ул., № 4, маг. и специал. мастер. оптич., физико-механ. издѣлiй п. у. гдѣ помѣщался раньше магазинъ **Эд. Деларю.**

П. ШИДЛОВСКАГО,

*1-10 Р3229

Химико-Бактерiологическая лабораторiя

магистра фармацiи А. Л. Гуревича и провизора Б. Л. Гуревича

Производ. изслѣдов.: медицинск. (мочи, мокроты, крови, дифтеритныхъ пленокъ, опухолей, женскаго молока и пр.); химическ.: а) воды, свекловицы, сахару, вина, молока, масла и пр.; в) каменнаго угля, торфа, маселъ, почвы, силикат. и пр. Лаборат. открыта съ 10 ч. утра до 6 ч. в. для изслѣдов. на дифтер. постоянно. При лабораторiи постоянно врачъ. Б.-Васильковская, д. Фалера, № 10. Телеф. № 608. *65-100Р18516

ЧАСТНАЯ ЛЕЧЕБНИЦА ВРАЧЕЙ СПЕЦІАЛИСТОВЪ.

Софiйская, 21, собств. д. Телеф. 1063. Совѣтъ 50 к. Пріемъ по всѣмъ спецiальностямъ. При лѣчебницѣ постоян. кровати, ортопед. кабинетъ. Лѣченіе массаж., электрич., подвѣшиваніемъ. Осмотръ корпил. и присл. Анализы, оспопрививн. Консилiумы. всвтчт 51-100 Р17256

В. Ф. К...ЪЪ зуболѣчебный кабинетъ переведенъ на Николаевскую ул., въ д. № 6, бель-этажъ, прот. гост. «Континенталь». Пріемъ отъ 10—2 ч. и отъ 3—6. вс.пт57-100Р11745

Театръ насл. БЕРГОНЬЕ.

Малорусская труппа **М. Л. КРОПИВНИЦКАГО** подъ управленiемъ **А. К. САКСАГАНСКАГО и Н. К. САДОВСКАГО,** при уч. **М. К. Заньковецкой.** Репертуаръ: Въ воскресенье, 11 февр., **два** спект.: днемъ **„Цыганка Аза“**, др. въ 5 д., соч. Старицкаго. Вечеромъ **„Сава Чалый“**, истор. др. въ 5 д., соч. Карпенко-Караго. Начало дневныхъ спектаклей въ 1 ч. дня, вечернихъ въ 8 час. вечера. Билеты на всѣ спектакли продаются съ четверга, 8 февраля, съ 10 часовъ утра. 3-3 Р3019

Новый театръ „СОЛОВЦОВЪ“

(Николаевская площадь).

22, 23 и 24 февраля дана будетъ трилогiя соч. графа А. К. Толстого **(Историческiе спектакли).** Въ четвергъ, 22 февраля, 1-я часть **„Смерть Іоанна Грозного“**, тр. въ 5 д. (10 карт.). Въ пятницу, 23 февраля, 2-я часть **„Царь Ѳеодоръ Іоанновичъ“**, тр. въ 5 д. (10 карт.). Въ субботу, 24 февраля, 3-я часть **„Царь Борисъ“**, тр. въ 5 д. (9 карт.). Трилогiя поставлена П. Н. Соловцовымъ. Постановка обошлась до 20,000 руб. Будутъ играть роли во всей трилогiи: царицы Марѳы г-жа Гѣбова, царицы Ирины г-жа Пасхалова, царевны Ксенiи г-жа Писарова, Волоховой г-жа Звѣрева, Іоанна Грознаго г. Соловцовъ, Бориса Годунова г. Шуваловъ, Царя Ѳеодора г. Багровъ, Ивана Шуйскаго г. Скуратовъ, Клешнина г. Степановъ, Василiя Шуйскаго г. Борисовъ, Гарабурды и Льва Сапѣги г. Недѣлинъ, князя Шаховскаго г. Леонидовъ. Нач. въ 7½ ч. веч. **Билеты продаются** заблаговременно на всѣ три спектакля и порознь на каждый въ кассѣ театра. На первой недѣлѣ В. поста касса откроется въ четвергъ, 15 февраля, отъ 10 до 3 дня,— а съ воскресенья, 18 февраля, отъ 10 до 3 ч. дня, и отъ 6 до 8 ч. веч. Продажа билетовъ въ амфитеатръ и галлерею будетъ открыта съ 15 февраля, съ 9 утра до 2 ч. дня. Готовится къ постановкѣ новая пьеса соч. А. П. Чехова **„Три сестры“.** *30-30Р1844

Кiев. Русск. Купеческое Собранiе.

Въ воскресенье, 11 февраля,

БАЛЪ-МАСКАРАДЪ,

Начало въ 8 ч. вечера.

Плата за входъ со вкл. бл. сб. 1 р. 60 к. Гг. члены и постоянные гости собранiя входятъ по сезоннымъ билетамъ (съ допл. благ. сб. 10 коп.). Р3013

Кiевское Коммерческое Собранiе

Въ воскресенье, 11 февраля, труппою русскихъ драматическихъ артистовъ, съ участ. гг. любителей подъ режиссерствомъ **В. А. Бутова,** данъ будетъ послѣдiй спектакль, пред. будетъ: 1) **„Въ погоню за прекрасной Еленой“,** фарсъ въ 2 д., съ пѣніемъ, и **„Женихъ изъ долгового отдѣленія“,** ком. въ 1 д.

Начало въ 8 час. вечера. Р3123

Лечебница женскихъ болѣзней

пр.-доцента М. А. ВОСКРЕСЕНСКАГО,

съ постоянными кроватями. Пріемъ приходящихъ больныхъ отъ 10—12 утра. Мар.-Благовѣщ., 34. телеф. 607. к11-100Р2230

Въ Залѣ Купеческаго Собранiя

Въ четвергъ, 22-го февраля,

КОНЦЕРТЪ

профессора Варшавской консерваторiи

пiаниста

А. МИХАЛОВСКАГО,

при участiи симфоническаго оркестра

подъ управлен.

Г. К. ХОДОРОВСКАГО.

Рояль фабр. Керитопфъ и Сынъ.

Начало ровно въ 8½ ч. в

Билеты въ книжномъ и музыкальномъ магазинѣ **Владислава Идзиковскаго,** Крещатикъ, № 35. Тел. 858. *2-4 Р3052

Залъ Купеческаго Собранiя.

Въ среду, 21 февраля, состоится

КОНЦЕРТЪ

скрипача-солиста Его Величества

Л. С. АУЭРА,

при участiи пiаниста

Ю. С. Лялевича,

лауреата С.-Петербургской консерваторiи. Рояль Шредера изъ депо Керитопфъ и сынъ. Билеты у Владислава Идзиковскаго, Крещатикъ, № 35. *2-4 Р2678

Сегодня, 11 февраля,

открывается

ВЪ НОВОМЪ ПОМѢЩЕНІИ

Крещатикъ, № 15,

(противъ Городской Думы)

ВЫСТАВКА КАРТИНЪ

Кiевскаго

„Художественнаго Салона“.

Р3232

Заказы на поставку высокаго качества

полуантрацита

Павловловской котловины, содержащаго менѣе 1% сѣры и болѣе 95% углерода при 4% золы, принимаются во время контрактовъ

Б. Г. Гандлевскимъ

въ «Сѣверной» гостинницѣ отъ 9—11 час. и до 3—6 час. № 1-8 Р3198

БАНКИРСКАЯ КОНТОРА

Н. Б. Матусовскаго,

Крещатикъ, 23, прот. «Грандъ-Отеля». Покупаетъ и продаетъ процентныя бумаги. Выдаетъ ссуды подъ залогъ %% бумагъ въ увеличенномъ размѣрѣ. Страхуетъ выигрышные билеты отъ тиража. * 1-11 Р3185

На контракты отдается **залъ и кабинетъ,** а съ 15-го еще **2 комнаты.** Фундуклеевская, № 10, квар. 12, Коревицкаго. №1-2 Р3219

КОБЫЛИЦА породистая 5 вершковъ, рысистая, для завода—продается. Борисоглѣбская ул., д. № 13. 2№ 1-10 Р3179

Живые цвѣты французск., свѣж. душистые и всѣ издѣлiя изъ нихъ, свадебные и др. букеты, бутоньерки, жардиньер., корз., вѣнки и пр. Изящно и недорого. Розы отъ 10 к. Гвозд. отъ 6 к. Ланд. отъ 6 к. Маргаритки и Нарцисы пара отъ 5 к. и всѣ друг. Николаевская, № 4. 31-100 Р21949

Нужно 20,000—30,000 подъ закладн. дома, письменно и лично: Безаковская ул., № 2, Генихъ. к1-10 Р2993

„Грандъ-Отель“.

Сегодня блины.

Ежедневно во время завтраковъ и обѣдовъ играетъ португальскiй оркестръ, а по желанiю посѣтителей съ 10-ти часовъ вечера. 6-6 Р2821

Дамская столовая

при кулинарныхъ курсахъ, площ. «Золотыхъ Воротъ», принимаетъ заказы на отд. блюда изъ доставленной провизiи по 50—75 коп. на 10 особъ. Ежедневно обѣды изъ 3 блюдъ по 35 коп. съ особы. Вегетерiанскiя кушанья по заказу. По воскресеньямъ и четвергамъ общедоступные уроки по 10 и 20 коп. съ особы, учащiеся и служащiя платятъ половину. *2-10 Р2920

Театръ-Концер. Шато-де-Флеръ.

Дир. А. А. Кульчицкаго.

Въ воскресенье, 11 февраля, больш. концертъ Варьете. Бенефисъ балетм. г. Бинковскаго, при участiи всѣхъ вновь приглашенныхъ артистовъ. Балетомъ подъ управленiемъ г. Бинковскаго исполн. нов. № втал. Начал. концерт. въ 9 ч. Ресторанъ открытъ до 4 ч. ночи. Въ саду ежедневно открытъ ледяной катокъ. Съ 12 февраля, ежедневно по 18 февраля ресторанъ открыть до 4 часовъ ночи. 30 30 Р1097

Врачъ Р. М. ЯНЕВИЧЪ.

Сифилисъ, венер., кожн., бол. Б. Васильк., № 35, 8—12 и 5—8. всспрт73-100Р11512

Врачъ Е. Г. ГРОЗДОВЪ. Сиф., венер. и кож. Пріемъ отъ 5, 4—7 ч. в. всвтчт10-100Р22062

Артистка Императорской оперы М. В. ЗОТОВА

(окончившая у Маркези) даетъ **уроки пѣнiя.** М.-Владим., № 31, (уг. Б.-Подвал.). Телеф. 1015. всчт 1-10 00

Кiевское Коммерческое Собранiе

Крещатикъ, домъ № 1, Рабиновича. Въ воскресенье, 11 февраля, товарищест. оперн. спектакл. предст. будетъ

„ПИКОВАЯ ДАМА“

муз. Гайковскаго, оп. въ 6 карт. Участв.: г-жи Мещеръ, Мировичъ, Черкасова, Никитина и Карина; гг. Лавровскiй, Пржиборо, Глинскiй, Разумовскiй и Патлашенко. Нач. въ 8 ч. веч. Цѣны мѣстамъ общедост. отъ 50 к. до 2 р. Билеты 11 февр. съ 11 ч. въ клубѣ. Гг. чл. вход. по сез. билет. к2-2Р3099

Въ Залѣ Купеческаго Собранiя

Въ понедѣльникъ, 19 февраля, состоится

КОНЦЕРТЪ

А. И. ЗИЛОТИ

(пiаниста)

и солиста Его Величества

А. В. ВЕРЖБИЛОВИЧА.

Рояль фабрики Блютнера—изъ депо Керитопфъ и Сынъ. ◆ Начало въ 8½ ч. вечера. Билеты продаются въ книжн. и музыльн. магазинѣ Владислава Идзиковскаго. Крещатикъ, № 35. *3-5 Р2557

РѢДКОЕ ВЫГОДНОЕ

ИМѢНІЕ

Г. Харьковъ 35 в., ст. ж. д. 2 в., 507 дес. Постр. на 50 тыс. руб.: Домъ бар. 14 комн. Высокая, живопис., здоров. мѣстн. Прудъ проточн., купальня; фрукт. сада и парка 7 десят., къ парку прилег. 220 дес. лѣса. Земля глубок. черноземи. залежь до 10 лѣтъ, засѣян. трав. (люцерна, эспарцетъ, костеръ и пр.). Лѣса 240 дес., преимущест. дубъ. Лѣсъ очень дорогъ и въ больш. спросѣ. Вблизи сахарн. и винокур. (2 вер.) заводы. Имѣнiе благоустр., въ ходу и продается владѣльцемъ по случаю выѣзда съ мертвымъ и жив. инвент. (50 шт. скота, 20 лошад.). Цѣна 150 тыс. руб. Зал. Двор. банкѣ 53 тыс. р. Доход. отъ 8 до 15 т. р. Адр.: ст. «Мерчикъ», Харьк.-Никол. ж. д., имѣнiе «Рѣпки», Бѣльченко. к 1-2 Р3192

Кiевское Общество сельскаго хозяйства и с.-х. промышленности

приглашаетъ гг. членовъ въ общiя собранiя, **посвященныя празднованiю юбилея 25-лѣтiя Общества:**

14 февраля. Привѣтствiе предсѣдателя Общества. Рѣчь графа **В. С. Тышкевича**—«Современная сельско-хозяйственная жизнь и ближайшiя задачи с.-х. обществъ», пріемъ депутацiй и привѣтствiй отъ другихъ Обществъ и учрежденiй. Рѣчь профес. **С. М. Богданова**—«Успѣхи земледѣлiя въ Юго-Западномъ краѣ за послѣднюю четверть XIX в. и роль въ этомъ мѣстнаго с.-х. Общества». Избранiе почетныхъ членовъ.

19 февраля. Рѣчь проф. **А. Ѳ. Фортунатова**—«О ...чественныхъ измѣненiяхъ въ сельскомъ хозяйствѣ и с.-х. промышленности за то-же время». Проектъ с.-х. курсовъ.

16 и 21 февраля очередныя собранiя. Отчетъ, смѣта, выборы долж. лицъ. Рефераты членовъ и отчеты отдѣленiй.

Начало въ 7½ ч. в. Помѣщенiе губ. пред. дворянства. ср 1-2 Р3188

Изъ утеряннаго 8-го с. м., вечеромъ, въ театрѣ «Соловцовъ» бумажника просятъ оставить деньги 64 р. у себя, а бумажникъ съ квитанцiями Б. Шеппе и Iогансона и прочими неимѣющими значенiя для постороннаго лица бумагами доставить на Б. Владимiрскую, д. № 30, кв. 3. 1-2 Р3171

Театръ-концертъ „АКВАРІУМЪ“

(Бывшiй «Аркадiя»), Биб. бульв., № 56. Дирекцiя: А. Г. Шевскiй и С. М. Маутнеръ. Сегодня, 11 февраля, и ежедневно, концертъ variété, съ участiемъ первоклассныхъ русскихъ и заграничныхъ артистовъ. Еженедѣльно дебюты новыхъ артистовъ. При концертномъ залѣ имѣется первоклассный ресторанъ и кухня.

Ресторанъ открытъ до 4 ч. ночи.

Распорядитель по ресторану Садовскiй. Режиссеръ Л. В. Аркаловъ. 3-30Р2866

Банкирская контора

А. А. Барабтарло

подъ управл. **А. А. Буянера,** Крещатикъ, 11. Производитъ всѣ банковыя операцiи, страхуетъ выигрышные билеты, исполняетъ порученiя по покупкѣ и продажѣ недвижим. имѣнiй и залогу таковыхъ въ кредитн. учрежден. и у частныхъ лицъ. к81-100Р12567

Докторъ І. И. ГЕЛЬФОНДЪ, болѣзни горла, уха и носа. Крещатикъ, № 5, отъ 2—5. Телеф. 335. всвтчтс64-100 Р2807

Врачъ С. И. Гинзбергъ. Бол. носа, уха и горла. Б.-Васильк., 33, пріемъ отъ 10—12 и 3—4. всчтсб40-100Р19485

АКУШЕРЪ Н. П. МАРЬЯНЧИКЪ. Межигорск., 10. Пр. 1—3 ч. Телеф. 2170. всср 39-100 3201

Л. Букоемскій. Болѣзни зубовъ и рта, пломбы, искусств. зубы. Пріемъ больныхъ 9—5 ч. Софiйская ул., д. № 25. чтвс8-100 Р1375

ГЛАЗНЫЯ БОЛѢЗНИ. Д-ръ **О. Р. Лурье.** 9—10 и 3—5. Михайловская, 16. срвс10-10 Р17

Д-ръ А. де-ЛЕНСЪ

переѣхалъ на Фундуклеевскую, 23. уши., нос., горлов. бол. Отъ 4 до 5 в. всвтчт13-50 Р969

Докторъ Нечай-Грузевичъ, Искусствен. зубы, безъ пластинки, неснимающiеся, золотыя пломбы. Прорѣзная, 20. к69-100 Р9739

К. СЕРГѢЕВЪ. Сифил., венер., кожн., **перхоть и выпаденiе волосъ.** Лѣченiе сухимъ воздухомъ. Б.-Васильковск., 28. Отъ 9—10 и 5—6. Дамы 11—12. 341-360 Р3657

Артистка Императ. театровъ **Маурелли** даетъ уроки пѣнiя. Ново-Елисаветинская, 20, кв. 2. вс3-5 Р1947

Строитель мельницъ, плотинъ, опустокъ, турбинъ и проч. Корсунь, Ю-Зап. жел. дор. **Черкавскому.** * 2-10 Р2511

КОМБИНИРОВАННЫЯ СѢЯЛКИ

для одновременнаго посѣва свекловицы съ суперфосфатомъ, 7-ми и 8-ми рядовые.

Завода Р. и Т. Эльворти.

Земледѣльческій Синдикатъ,

Бульварная ул., № 9-й. Телефонъ № 307. к 3-10 Р3063

КАКЪ

рѣдкость и роскошь новый табакъ марки **„Монополь“** маг. Миткевича, «Избушка», Фундуклеевск. * 8 100 Р2675

Крещ. 14. **Weihe** Тел. 854.

Транспортная контора. Представители во всѣхъ большихъ городахъ за границей. 24-100 146

Кiевскiй Биржевой Комитетъ

имѣетъ честь просить гг. членовъ Кiевскаго Биржевого Общества въ Общее Собранiе въ зданiе биржи, въ воскресенье, 18 февраля, въ 2 часа пополудни: 1) для выслушанiя отчета биржеваго комитета о приходѣ и расходѣ суммъ за 1900 г. и доклада о дѣятельности комитета и гг. выборныхъ по дѣламъ и вопросамъ, касающимся промышленности и торговли, и 2) для избранiя выборныхъ биржевого общества и кандидатовъ къ нимъ, на мѣсто выбывшихъ въ 1900 г. и выслужившихъ установленный срокъ. вс2-2 366

Кiевское Атлетич. Общество.

Здѣнiе городск. минеральн. водъ.

Занятiя по **АТЛЕТИКѢ, ГИМНАСТ., БОРЬБѢ, ФЕХТОВАН.** Гимнастика для дамъ и дѣтей по средамъ и субботамъ отъ 5 до 7 ч. Телеф. № 5. чтвс37 50 Р16597

втчтвс 25-100Р2057

Составленiе проектн. **плановъ мѣстечекъ,** измѣр., оцѣнка и устр. **лѣсовъ** и имѣнiй; веденiе лѣсн. дѣлъ въ больш. имѣн., принимъ. земл. таксат. Франковскiй. Мало-Житомирская ул., № 9. №3-10 350

Имѣя СКАКОВУЮ КОНЮШНЮ

и желая расширить дѣло, давшее блестящiе результаты, ищу компаніона. Письменно, Кiевъ, Ботаническ., 12, А. Ф. К. №2-5 Р3023

Контора МАЙЗЕЛЬ и ГИДДЕ,

Кiевъ, Крещатикъ, № 43.

Предлагаетъ со склада издѣлiя изъ альпака, серебра Бердорфскаго металлическаго завода **АРТУРА КРУППЪ** и принимаетъ заказы. № 2-3 Р3061

Гомеопатическая аптека

Д. Д. Гордона

открыта

на Фундуклеевской улицѣ, № 17, рядомъ съ отелемъ **„Франсуа“,** противъ городского театра. вс3-3 Р2310

„ГЕМОРРОЙ“

катар. жел. и кищ., воспал. поч., соврем. ученiе и лѣчен. (Въ 3 брош. 1 р. съ пер.). Адр. Кiевъ, **д-ру Гурину.** Б.-Васильков., 28. всспт48-100 Р14961

Врачъ дѣтскихъ болѣзней И. Г. МАСТЕРЪ. Прорѣзная, 25. Телеф. № 389. Пр. 9—11 и 3—4 ч. втчтвс29-100Р21022

Зуболѣчебный кабинетъ БѢЛЯЕВА. Прорѣзн., № 21. Отъ 10 до 2 и отъ 4 до 5. чвс59-100Р11171

ЭЛЕКТРО-ЛѢЧЕБНЫЙ КАБИНЕТЪ **Д-ра А. Л. ГОЛЬДШТЕЙНА,** Б.-Владимiрская, № 37, спец. нерв., внутр. и душ. бол., отъ 11—1 и 5—7. всптчт.36-100 Р19838

Врачъ М. САКСАГАНСКІЙ, мочепол. и хирург. бол. Б.-Подвальная ул., № 36, отъ 4—6 веч. №22-100 3376

М. ФЛИТЪ кожн., венер. и сифил. Прорѣзн., 28.11—1 ч. и 4—6 ч. №81-100 Р15731

Гражд. инжен. Н. Жуковъ, сост. проект. чертеж. смѣт. на всѣ строит. работы. Б.-Подвальн., 33, кв. 14, во дворѣ. всвтчтсб3-10 Р2641

Докторъ Л. Р. ГОРДОНЪ.

Спецiалистъ по зубнымъ болѣзнямъ. Прорѣзная, № 14. Пріемъ отъ 9—12 и 3—5 ч. всвтчтсб3-100 Р2919

Д-ръ М. Я. Чернякъ.

Сифил., венер., мочепол. и кожн. Лѣченіе свѣтомъ, сухимъ тепломъ и электрич. Б. Житом., 16, 9—10 и 5—7. Женщ. 3—4 ч. к38-100Р226

Докторъ Г. И. ГОЛЬДМАНЪ,

Елизаветинская, № 12.

Бол. горла, кожи, венерич., мочеп. и сифил. Отъ 9—12 и 4—6 ч. всчтсбпт 4-10Р2360

Д-ръ БРОТМАНЪ.

кожн., венерич., сифил. 4—8. Б.-Васильк., 1, ходъ съ Бассей. втчтсбвс76 100 Р15631

ДОКТОРЪ С. М. БЛАНКМАНЪ. Болѣзни кожи, сифил. и венерич. Отъ 9—11 и 4—7 часовъ. Софiйская, № 7. к 57-100 3317

ИНЖЕНЕРЪ-МЕХАНИКЪ опытн., энерг., практ. и теор., изъ солид. реком., ищетъ подх. занятій на машиностроит. зав., фабрични. предпр. или техн. конт. здѣсь или въ провинц. Предлож. благ. адресов.: Крещат. почта, предъяв. кн. «Кiевл.» № 384. № 2-3 384

Молодая особа ищетъ мѣста **хозяйки,** согласна въ отъѣздъ. Софiйская ул., гост. «Старая Женева», № 32. 2-3 Р3091

Въ Лукьяновскомъ

женскомъ учебн. завед. 1-го раз.

Н. В. Конопацкой,

съ дѣтскимъ садомъ, пріемъ продолжается. Программа мин. гимназій. Пріемъ прошенiй ежедневно отъ 9—2 ч. Львовская ул., 89. вс 52-100Р11024

При Кiево-Печер. женскомъ учебн. завед. 1-го кл. (Московская, № 12) **открытъ пансiонъ** практ. из. и муз. Вид. отъ 9 до 2 час. ежедневно. чтвс12-50Р15299

ЖИВЫЕ ЦВѢТЫ

(срѣзанные)

ЕЖЕДНЕВНО СВѢЖІЕ.

Самые большіе транспорты въ Кiевѣ получаетъ **только**

магаз. П. Д. ЛИШИНА,

Крещатикъ, Пассажъ.

Для составленiя букетовъ, бутоньерокъ, жардиньеръ имѣются заграничные мастера. к92-100 2240

Д-ръ М. С. ГОЛОВЧИНЕРЪ.

Бол. уха, носа и горла. Лѣченіе заиканія и друг. разстройствъ рѣчи.

Б.-Васильков., № 5, отъ 10—12 и 3—5 ч. пгвсчт50 100Р17628

Докторъ А. ФРИДЕНШТЕЙНЪ.

Бол. **кожи, волосъ,** венер. и мочепол. 9—11 ч. у. и 4—7 в. Женщ. 12—1. Прорѣзная, 16. к6-100 Р2756

Докторъ Г. Н. ЛУРЬЕ. Сифилисъ, венерическiя, мочеполовыя, кожныя и гордовыя болѣзни. Пріемъ 9—11 утра, 4—7 веч. Прорѣзная, 18. 88-100 Р19828

ЖЕНЩИНА ВРАЧЪ В. Г. Клячкина. Накожныя и женскiя болѣзни. Фундуклеев, ул., 70, отъ 4 до 6 час. чтбвсвт17-100Р19788

Докторъ Л. Д. Зандбергъ возобновилъ пріемъ больн. по зубн. болѣзн. Крещат., 40. №3-10 Р2487

СТАДО ОВЕЦЪ

породы Негретти, смѣшанной съ Рамбулье. 3000 головъ продается на ст. Хуторъ Михайловскiй Кiево-Воронежской желѣзной дороги.

О цѣнѣ узнать въ Кiевѣ, въ Правленiи Товарищества братьевъ Терещенко или въ конторѣ Михайловскаго сахарнаго завода, адресуя: Михайловскiй хуторъ, Черниговской губернiи. чтвс3-10 Р2612

Молочная ферма „Соколій-Бродъ“, продукты собственныхъ имѣнiй. Подробности **см. 7 стран.** к8-10 Р2635

Продается усадьба съ садомъ на Печерскѣ, противъ ипподрома, уг. Левандовской и Крестоваго пер., № 12—7; земли 733 кв. саж. О цѣнѣ узн.: Б. Подвальная, 25, кв. 5. чвсв3-6Р2734

Семенъ Дмитрiевичъ Сергiенко, агентъ по пріему объявленiй въ мѣстныя и иногородныя газеты и др. изданiя, перешелъ: Прорѣзная, 16, кв. 5. Телеф. 951. *9-10Р2276

Большая распродажа

въ магазинѣ

Беренштейна,

Александровская, д. Соломина. *1-5 Р3235

При настоящемъ номерѣ прилагается для иногородныхъ подписчиковъ объявленiе **ГЕНРИКА ЛАНЦА** (складъ земледѣльческихъ машинъ въ Винницѣ). * 1-3 Р3178

ЧАСТЬ ОФФИЦІАЛЬНАЯ.

Распоряженiе, объявленное Правительствующему Сенату министромъ финансовъ.

О примѣненiи къ нѣкоторымъ провезеннымъ Соединенныхъ Штатовъ повышеннаго таможеннаго тарифа.

На основанiи примѣчанiя 1 къ ст. 628 устава таможеннаго размѣра, къ произведенiямъ промышленности Соединенныхъ Штатовъ Сѣверной Америки, подлежащимъ пропуску по ст. ст. 150, 151, 152, 153, 161 и 167 п. 2 таможеннаго тарифа по европейской торговлѣ, повышенныя пошлины.

2. Для товаровъ, пропускаемыхъ по статьямъ таможеннаго тарифа, перечисленныхъ въ предшедшей (1) статьѣ, требовать въ таможенныхъ учрежденiяхъ обязательнаго представленiя доказательствъ о происхожденiи товаровъ, согласно приложеннымъ къ сему правиламъ—въ томъ случаѣ, когда на товарахъ не имѣется клеймъ или другихъ знаковъ, свидѣтельствующихъ о дѣйствительномъ ихъ происхожденiи.

3. Указанныя въ ст. ст. 1 и 2 мѣры ввести въ дѣйствiе черезъ десять недѣли со дня ихъ объявленiя.

О семъ, съ приложенiемъ правилъ о доказательствахъ, требующихся для удостовѣренiя происхожденiя товаровъ, министръ финансовъ 31 января 1901 г. донесъ Правительствующему Сенату для распубликованiя.

Приказъ военнаго министра.

(29-го января 1901 года).

Государь Императоръ, 29 января сего года, Высочайше повелѣлъ сонаводнять:

1) Признать въ настоящемъ году прапорщиковъ запаса 1-го разряда по образованiю, проживающихъ въ губерніяхъ и областяхъ Европейской Россiи и на Кавказѣ: а) въ 1-й учебный сборъ—отбывшихъ воинскую повинность въ войскахъ въ теченiе 1899—1900 гг. и зачисленныхъ въ запасъ въ 1900 году и б) во 2-й учебный сборъ—отбывшихъ воинскую повинность въ войскахъ въ теченiе 1898—1899 годовъ и зачисленныхъ въ запасъ въ 1894 году, всѣхъ на 6 недѣль;

и 2) срокъ для явки въ части войскъ призываемыхъ, какъ въ 1-й, такъ и во 2-й учебный сборъ, прапорщиковъ и вольноопредѣляющихся назначить: въ пѣхотѣ и кавалеріи—къ началу частныхъ сборовъ войскъ, въ артиллеріи—къ началу практической стрѣльбы и въ инженерныхъ войскахъ—къ началу періода одиночнаго обученія.

Объявляя о такомъ Высочайшемъ повелѣніи по военному вѣдомству для руководства и исполненія, считаю нужнымъ добавить:

1) Прапорщики и вольноопредѣляющіеся запаса 1-го разряда по образованію, не явившіеся по какимъ-либо причинамъ въ очередные учебные сборы въ предшествовавшіе года, должны быть призваны въ эти сборы въ наступающемъ году, и

2) работы по составленію: распредѣленій прапорщиковъ и вольноопредѣляющихся запаса въ учебные сборы и отчетовъ объ исполненіи призыва сихъ лицъ—должны быть исполнены согласно приказовъ по военному вѣдомству 1899 года № 104 и 1900 года № 5.

ЧАСТЬ НЕОФФИЦІАЛЬНАЯ.

Кіевъ, 10-го февраля 1901 г.

Положеніе дѣлъ на югѣ Африки.

Прошло уже болѣе полутора года со времени начала войны на югѣ Африки и, несмотря на такой продолжительный періодъ времени, военныя операціи продолжаются и пока не предвидится въ близкомъ будущемъ полнаго умиротворенія обширной территоріи, которая оффиціально уже объявлена присоединенной къ колоніальнымъ владѣніямъ Великобританіи. Какъ извѣстно, начало южно-африканской экспедиціи на первыхъ порахъ ознаменовалось цѣлымъ рядомъ неудачъ для англичанъ. Центръ тяжести войны находился въ Наталѣ, сѣверная часть котораго занята была боэрами. Въ теченіе полугода всѣ усилія англичанъ были сосредоточены на военныхъ операціяхъ вокругъ Ледисмита, который былъ осажденъ боэрами. На первыхъ же порахъ открытія военныхъ дѣйствій обнаружилось, что численный составъ силъ, которыми располагаютъ англичане, слишкомъ незначителенъ. Обнаружилось также, что англичане были весьма плохо освѣдомлены о силахъ противника, который оказался прекрасно вооруженнымъ и располагающимъ достаточными силами. Пришлось значительно увеличить численный составъ экспедиціоннаго корпуса и составить новый планъ кампаніи. Главнокомандующимъ былъ назначенъ одинъ изъ наиболѣе видныхъ генераловъ британской арміи, фельдмаршалъ лордъ Робертсъ. Новый главнокомандующій успѣлъ сосредоточить на югѣ Африки, въ сравнительно небольшой срокъ, армію въ 200 тысячъ человѣкъ. Планъ кампаніи былъ существенно измѣненъ. Базисами военныхъ операцій лордъ Робертсъ избралъ три главныхъ морскихъ порта на югѣ Африки—Капштадтъ, Портъ-Елисаветъ и Истъ-Лондонъ. Отъ этихъ портовъ ведутъ рельсовые пути къ границамъ Оранжевой республики и далѣе въ предѣлы Трансвааля. По этимъ путямъ новый главнокомандующій имѣлъ полную возможность произвесть быстрое сосредоточеніе британскихъ войскъ къ югу отъ Оранжевой рѣки, въ сѣверныхъ округахъ Капской области, и направить ихъ въ глубь Оранжевой республики. Наступательное движеніе это увѣнчалось быстрымъ успѣхомъ: британскія войска вскорѣ заняли столицу Оранжевой республики—Блемфонтенъ и вслѣдъ за этимъ сосредоточились на южномъ берегу р. Ваала, на границахъ Трансвааля. Войска южно-африканскихъ республикъ пытались задержать наступленіе арміи фельдмаршала Робертса и высказали упорное сопротивленіе, но въ концѣ концовъ англичане форсировали переходъ черезъ р. Ваалъ и двинулись на Іоганнесбургъ. Силы боэровъ были сломлены. Вскорѣ Іоганнесбургъ былъ занятъ британскими войсками, а черезъ нѣсколько дней лордъ Робертсъ во главѣ своей арміи вступилъ въ столицу Трансвааля—Преторію. Занятіе Преторіи состоялось въ самое неблагопріятное время года—зимой. Войска южно-африканскихъ республикъ отступили въ восточномъ направленіи и расположились вдоль желѣзной дороги, идущей отъ Преторіи къ Лоренсо-Маркезу. Лордъ Робертсъ, ввиду зимняго времени, отказался отъ дальнѣйшаго преслѣдованія непріятеля и расположилъ свои войска на зимнія квартиры.

Занятіе Блемфонтена и Преторіи въ самой Англіи сочтено было за послѣдній фазисъ южно-африканской экспедиціи. Многіе выражали увѣренность, что война почти окончена и что остается только полицейскими мѣрами водворить порядокъ въ завоеванныхъ областяхъ: Трансваалѣ и Оранжевой республикѣ. Но ожиданія эти не оправдались. Съ наступленіемъ лѣта на югѣ Африки (по нашему въ концѣ осени) военныя операціи возобновились одновременно въ различныхъ частяхъ обѣихъ бывшихъ республикъ. Война приняла партизанскій характеръ и угрожаетъ затянуться еще на продолжительное время. Съ наступленіемъ лѣтняго времени, когда на югѣ Африки обширныя равнины покрываются высокой и густой травой, боэры располагаютъ превосходнымъ подножнымъ кормомъ, который даетъ имъ полную возможность совершать быстрые переходы и нападать на противника. Болѣе значительные отряды боэровъ появились въ различныхъ мѣстностяхъ занятой британскими войсками обширной территоріи. Въ восточномъ Трансваалѣ, гдѣ сосредоточились главныя силы генерала Луи Боты, боэры стали подвергать постояннымъ нападеніямъ дороги въ Лоренцо-Маркезъ и Дурбанъ; утвердившійся въ горахъ на западѣ и югозападѣ отъ Преторіи генералъ Делярей началъ угрожать линіи къ югу отъ Преторіи; въ Оранжевой республикѣ генералъ Девето обнаруживаетъ необыкновенную подвижность и дѣлаетъ почти невозможнымъ передвиженіе по желѣзнодорожной линіи изъ Блемфонтена. Одновременно съ этимъ боэры произвели цѣлый рядъ весьма удачныхъ нападеній на британскіе гарнизоны въ пунктахъ, лежащихъ внѣ желѣзнодорожной сѣти, что принудило лорда Китченера приступить къ очищенію этихъ пунктовъ. Наконецъ, боэры вторглись въ Капскую область; одинъ изъ вторгнувшихся отрядовъ двинулся на западъ, гдѣ занялъ Кальвинію и Бранфей, другой направился къ югу до Виллаумора и Оутшорна и, наконецъ, третій утвердился въ горахъ, около Миддельбурга.

Наступательныя операціи боэровъ заставили лорда Китченера выдѣлить изъ состава своей арміи нѣсколько самостоятельныхъ отрядовъ, которые преслѣдуютъ боэровъ. Нѣсколько такихъ отрядовъ оперируютъ близъ береговъ Оранжевой рѣки и направляютъ всѣ усилія, чтобы окружить отрядъ Девета. Но, судя по послѣднимъ извѣстіямъ, главныя силы Девета проскользнули чрезъ британскія линіи и направились въ Грикуландъ въ западномъ направленіи.

Британскія газеты заняты обсужденіемъ причинъ, вызывающихъ такое неблагопріятное для англичанъ положеніе дѣлъ на театрѣ военныхъ операцій. Авторитетныя лица указываютъ, что свобода дѣйствій экспедиціонной арміи связывается необходимостью охранять огромное протяженіе желѣзныхъ дорогъ; безъ подвоза по этимъ дорогамъ существованіе большого количества войскъ въ разоренной долгой войной странѣ невозможно. Британскимъ войскамъ приходится охранять обширную сѣть рельсовыхъ путей, при помощи которыхъ поддерживается сообщеніе между портами, Преторіей и Блемфонтеномъ. Задача эта не изъ легкихъ. Если взглянуть на карту, войскамъ лорда Китченера приходится охранять слѣдующія линіи: 1) Капштадъ — Де-Ааръ — Кимберлей—Мефкингъ; 2) Портъ Елисаветъ—Наувпортъ — Блемфонтенъ — Преторія; 3) Истъ-Лондонъ—Бургерсдорпъ — Бетулія и далѣе по предъидущей линіи; 4) Дурбанъ—Нью-Кестль — Преторія; 5) Лоренцо-Маркезъ—Преторія. Протяженіе этихъ путей около 3½ тыс. верстъ. Для охраны ихъ лорду Китченеру пришлось выдѣлить сто тысячъ человѣкъ, т. е. половину наличныхъ силъ своей арміи. Остальная часть экспедиціонной арміи разбросана на громадной территоріи и вынуждена вести партизанскую войну съ противникомъ, общая численность силъ котораго составляетъ не болѣе 20—25 тысячъ человѣкъ. Впрочемъ, необходимо имѣть въ виду, что наличный составъ британскихъ войскъ, способныхъ для активныхъ дѣйствій, значительно ниже списочнаго состава, такъ какъ десятки тысячъ солдатъ находятся въ госпиталяхъ. Въ общемъ въ распоряженіи лорда Китченера имѣется не болѣе 30 тысячъ человѣкъ, пригодныхъ для преслѣдованія непріятеля. Также весьма ощутительна убыль лошадей. Насколько велика потребность въ лошадяхъ, видно изъ того, что военное вѣдомство вновь отправило на югъ Африки около 30 тысячъ лошадей. Главнокомандующій возлагаетъ особыя надежды на усиленіе своей кавалеріи, при помощи которой онъ надѣется подвергнуть боэровъ систематическому преслѣдованію.

Относительно конечнаго исхода войны едва-ли можетъ оставаться сомнѣніе. Дѣло боэровъ проиграно. Надежды на вмѣшательство державъ не осуществились. Наконецъ, среди самихъ боэровъ въ послѣднее время обнаруживаются симптомы сознанія, что лучшимъ выходомъ изъ затруднительнаго положенія было-бы положить оружіе. Такое мнѣніе, между прочимъ, на дняхъ высказалъ бывшій вице-президентъ Оранжевой республики Шалкъ-Бургеръ. Дальнѣйшее сопротивленіе боэровъ только можетъ ухудшить ихъ положеніе въ будущемъ, какъ великобританскихъ подданныхъ.

КИТАЙСКІЯ ДѢЛА.

Генералъ Гродековъ доноситъ, что исполняющій должность хейлундзянскаго (цицикарскаго) дзянь-дзюня обратился къ нему съ слѣдующимъ прошеніемъ:

«Русскій капитанъ, живущій въ Цицикарѣ, препроводилъ къ намъ двухъ маньчжуръ по фамиліи: Тегуи и Синфу; они были ранены въ бою, подобраны русскими и находились на излѣченіи больше четырехъ мѣсяцевъ, а потомъ ихъ снабдили одеждой и препроводили къ намъ. Объ этомъ тотчасъ было извѣстно всѣмъ; домашніе ихъ обрадовались, а народъ былъ приведенъ въ восторгъ отъ такого великодушія и просилъ меня обратиться къ вашему высокопревосходительству съ просьбой повергнуть къ стопамъ Его Величества Русскаго Императора глубокую признательность и благодарность нашего населенія за милостивое освобожденіе плѣнныхъ и такое гуманное отношеніе къ нимъ».

Электрическое освѣщеніе въ Кіево-Софійскомъ соборѣ. Вслѣдствіе того, что въ Кіево-Софійскомъ соборѣ въ великіе праздники, при значительномъ скопленіи молящихся, свѣчи во время богослуженія слишкомъ слабо мерцаютъ, а иногда и совершенно тухнутъ, и въ храмѣ наступаетъ мракъ, не соотвѣтствующій торжественности богослуженія, по представленію каѳедральнаго протоіерея А. И. Брандовскаго и старосты собора Г. И. Брычкина, высокопреосвященнымъ Ѳеогностомъ, митрополитомъ Кіевскимъ и Галицкимъ, разрѣшено устройство электрическаго освѣщенія на главной люстрѣ собора, въ барабанѣ центральнаго купола, въ главномъ алтарѣ и нѣкоторыхъ др. мѣстахъ. Устройство приспособленій для электрическаго освѣщенія въ соборѣ поручено Н. Н. Савицкому, раньше безвозмездно освѣщавшему электричествомъ соборный погостъ во время пасхальныхъ богослуженій. Правленіе-же товарищества электрическаго освѣщенія подъ фирмою «Савицкій и Страусъ» изъявило согласіе сдѣлать необходимую собору установку по присоединенію къ городской сѣти за половинную цѣну, т. е. за присоединеніе одной 16-свѣчной лампы взимать вмѣсто 8 руб. по 4 рубля. Къ работамъ по устройству приспособленій для электрическаго освѣщенія собора уже приступлено, и можно надѣяться, что скоро, при электрическомъ освѣщеніи, чудныя мозаическія и фресковыя изображенія св. Софіи Кіевской, этой древнѣйшей русской святыни, предстанутъ предъ взорами молящихся еще ярче и отчетливѣе, чѣмъ при дневномъ свѣтѣ, котораго въ соборѣ, несмотря на произведенныя съ этой цѣлью покойнымъ протоіереемъ П. Г. Лебединцевымъ многочисленныя передѣлки и расширенія оконъ, все-таки мало.

Ризница покойнаго митрополита Іоанникія. Послѣ смерти высокопреосвященнаго митрополита Кіевскаго Іоанникія осталась богатая, лично ему принадлежавшая ризница, состоящая изъ роскошныхъ архіерейскихъ облаченій, митръ, панагій, посоховъ, крестовъ и т. под. Вопросъ о распредѣленіи этой ризницы восходилъ на разсмотрѣніе Св. Синода, который постановилъ распредѣлить ее пополамъ между Кіево-Печерской лаврой и Кіево-Софійскимъ соборомъ. Составленные по порученію высокопреосвященнаго Ѳеогноста, митрополита Кіевскаго и Галицкаго, о. намѣстникомъ лавры архимандритомъ Антоніемъ и каѳедральнымъ протоіереемъ А. И. Брандовскимъ, при участіи эконклессіарха и ризничаго лавры и соборнаго ключаря, списокъ всѣхъ ризничныхъ вещей покойнаго владыки и проектъ раздѣленія ихъ между Софійскимъ соборомъ и лаврою утверждены на дняхъ высокопреосвященнымъ Ѳеогностомъ, и въ Кіево-Софійскій соборъ переданы изъ ризницы покойнаго митрополита Іоанникія четыре весьма цѣнныхъ и почти совершенно новыхъ архіерейскихъ облаченій, три шелковыхъ подризника, одна митра, двѣ панагіи, между которыми и та, что поднесена почившему владыкѣ духовенствомъ Кіевской епархіи по случаю 50-лѣтія служенія его въ священномъ санѣ, стоимостью въ 1500 рублей, и предносной крестъ. Въ такомъ-же приблизительно количествѣ ризничныхъ вещей митрополита Іоанникія пришлось и на долю Кіево-Печерской лавры. Кромѣ этого, нѣкоторыя изъ ризничныхъ вещей, составлявшихъ собственность высокопреосвященнаго Іоанникія, распредѣлены имъ еще при жизни. Такъ, напр., имъ передано одно архіерейское облаченіе митрополиту Черногорскому, одно патріарху Антіохійскому и два архіерейскихъ облаченія для передѣлки въ священническія о. ректору Черногорской семинаріи. Цѣнные-же, художественной работы, дикирій и трикирій, поднесенные покойному владыкѣ еще въ Москвѣ, въ день ангела его, супругами Овчинниковыми, переданы въ устроенный имъ храмъ на Петербургскомъ подворьѣ Кіево-Печерской лавры.

Экономъ Кіево-Софійскаго митрополитанскаго дома **архимандритъ Герасимъ**, по тяжелому болѣзненному состоянію, согласно прошенію его, уволенъ отъ занимаемой имъ должности. Временное-же исправленіе должности эконома митрополитанскаго дома, впредь до назначенія новаго эконома, поручено ключарю Кіево-Софійскаго собора протоіерею П. И. Орловскому.

Попечитель Кіевскаго учебнаго округа, тайный совѣтникъ **В. В. Вельяминовъ-Зерновъ**, возвратился 10 февраля изъ поѣздки по осмотру учебныхъ заведеній Волынской губерніи.

Управленіе Юго-Западныхъ желѣзныхъ дорогъ симъ извѣщаетъ, что прекращенное въ ночь съ 9 на 10 февраля, вслѣдствіе снѣжныхъ заносовъ, движеніе пассажирскихъ поѣздовъ на участкѣ Одесса—Бирзула съ 3-хъ час. попол. 10 февраля возстановлено. Начальникъ дорогъ **Немѣшаевъ**.

Снѣжные заносы на Юго-Западныхъ желѣзныхъ дорогахъ. Послѣ снѣжныхъ метелей, продолжавшихся на различныхъ участкахъ Юго-Западныхъ желѣзныхъ дорогъ отъ 1 до 6 февраля, 7 февраля на занесенныхъ участкахъ было совершенно возстановлено какъ пассажирское, такъ и товарное движеніе, а 8 февраля оно происходило даже безъ всякихъ опаздываній. 9 февраля, около 5 час. пополудни, на участкѣ Одесса-Затишье опять началъ падать снѣгъ, при 6 градусахъ мороза. Къ полуночи сталъ дуть сильный сѣверо-восточный вѣтеръ, превратившій снѣгъ въ сильную метель. Пути стало заносить. Шедшій изъ Одессы въ Кіевъ курьерскій поѣздъ былъ остановленъ въ Колонтаевкѣ (48 верстъ отъ Одессы). Для расчистки пути были пущены въ ходъ плуги-снѣгоочистители и двинуты значительныя партіи рабочихъ изъ Одессы, Раздѣльной и Юрковки. Метель все усиливалась и скоро достигла очень большихъ размѣровъ. Курьерскій поѣздъ, шедшій изъ Кіева въ Одессу, былъ остановленъ въ Бирзулѣ (176 верстъ отъ Одессы), а шедшій на югъ поѣздъ съ новобранцами—въ Весломъ Кутѣ (97 верстъ отъ Одессы). Для выручки пассажировъ одесскаго курьерскаго поѣзда, стоявшаго въ Колонтаевкѣ, изъ Раздѣльной былъ посланъ на названную станцію поѣздъ по второму, менѣе занесенному пути, и пассажировъ удалось доставить въ Раздѣльную. Къ утру 10 февраля метель стала стихать, а къ полудню снѣжными плугами и партіями рабочихъ былъ расчищенъ одинъ путь, и послѣ полудня пассажирское движеніе было возобновлено на всей линіи Кіевъ—Одесса. Той-же метелью былъ занесенъ на Бессарабской вѣтви участокъ отъ Кучургана до станціи Ново-Савицкой (12 верстъ), при чемъ здѣсь были занесены оба пути. Благодаря принятымъ энергичнымъ мѣрамъ, управленіе Юго-Западныхъ желѣзныхъ дорогъ разсчитывало къ ночи вчерашняго дня расчистить и на этомъ участкѣ одинъ путь.

Выставка картинъ въ музеѣ древностей и искусствъ. Открытая недѣлю тому назадъ въ музеѣ древностей и искусствъ выставка картинъ, по цѣнности и разнообразію собранныхъ здѣсь художественныхъ произведеній, представляетъ значительный интересъ. Выставка заключаетъ въ себѣ около 100 картинъ изъ частныхъ кіевскихъ собраній, главнымъ образомъ, изъ собраній И. А. Терещенко, И. Н. Терещенко, А. И. Терещенко, Б. И. Ханенко и др. Здѣсь мы видимъ творенія старыхъ мастеровъ, различныхъ школъ, начиная отъ 16 вѣка, и новыхъ. Въ отдѣлѣ современной живописи преобладаютъ картины виднѣйшихъ представителей русской школы.

Выставка расположена въ 3 залахъ. Въ первомъ залѣ помѣщены произведенія исключительно русскихъ мастеровъ. Изъ 27 выставленныхъ здѣсь картинъ всѣ заслуживаютъ вниманія. Прежде всего, однако, бросается въ глаза «Богоматерь съ Младенцемъ» В. М. Васнецова. Это законченный проектъ большихъ размѣровъ знаменитой Богоматери Владимірскаго собора, въ воздушномъ фонѣ, который, къ сожалѣнію, исчезъ въ соборѣ и замѣненъ золотомъ. Рядомъ съ этой картиной выставленъ пейзажъ Аполинарія Васнецова «Тайга». Прекрасна картина И. Н. Крамского, изображающая добродушнаго великорусса старика, одѣтаго въ рваную сермягу, съ длинной палкой и удочкой въ рукахъ. Картина эта почему-то и весьма неудачно называется «Конокрадъ». Почти такъ-же хороша въ томъ же жанрѣ картина Сурикова «На бахчѣ». Далѣе идетъ «Монахиня» Рѣпина. Кисть В. В. Верещагина представлена въ первомъ залѣ тремя довольно большими полотнами. Лучшимъ изъ нихъ надо признать «Пикетъ на Дунаѣ» (сцена изъ русско-турецкой войны). Дунай широко и привольно разлилъ свои голубыя волны. Вдали на возвышенномъ берегу его виднѣется городъ съ рядомъ стройныхъ бѣлыхъ минаретовъ. А на ближнемъ берегу могучей рѣки казачій пикетъ. На холмѣ возвышаются двѣ вѣхи. Сторожевую службу несутъ два казака. Очень хороша и картина «Два ястреба» (плѣнные башибузуки). Слабѣе другихъ третья картина Верещагина «Наполеонъ подъ Москвой», изображающая великаго полководца въ крестьянской избѣ, за столомъ, глубоко погрузившагося въ изученіе карты. Передъ повелителемъ стоитъ толпа маршаловъ. И. И. Шишкинъ представленъ также въ трехъ большихъ прекрасныхъ картинахъ: «Лѣсныя дали», «Тарантасъ» (въ сосновомъ лѣсу) и «Дубовый лѣсъ». Очень удаченъ эскизъ Владиміра Маковскаго «Парубокъ». Остальныя выставленныя въ первомъ залѣ картины принадлежатъ кисти Сурикова, Свѣдомскаго, Венеціанова, Худекова, Войнова, Харламова, Брянскаго, Ѳедорова, Неврева, Лемана, Врубеля, Максимова и др.

Второй залъ заключаетъ въ себѣ 21 картину русскихъ и иностранныхъ художниковъ, преимущественно, новыхъ. Кромѣ того, тутъ-же выставлено нѣсколько десятковъ «Этюдовъ для картинъ войны 1812 года и другихъ», В. В. Верещагина. На первомъ мѣстѣ здѣсь надо поставить знаменитую картину И. Е. Рѣпина «Чудо св. Николая», извѣстную по множеству копій и снимковъ. Кисти того-же мастера принадлежитъ «Портретъ старика». Старикъ-начетчикъ сидитъ за столомъ и весь погрузился въ чтеніе священной книги. Написанная сильными мазками, картина эта даетъ живое типичное лицо. Интересно эту картину сопоставить съ предшествующимъ произведеніемъ Зикендрахта «Свѣтовой эффектъ». Картина эта изображаетъ красавицу, съ распущенными пышными волосами и поднятыми руками, на лицѣ ея и фигурѣ отражается свѣтъ отъ невидимаго источника. Эту картину очень интересно сопоставить съ «Портретомъ старика» для сравненія различныхъ пріемовъ техники. Тщательностью техники отличается изящная картина фонъ-Бласъ «Дѣвушка». Очень хороши большое полотно Кнупферъ-Бенеса «Море» и «Рѣка» Таулофа. Послѣдній является представителемъ французскаго импрессіонизма, правда, крупнѣйшимъ. Его картина хорошо передаетъ настроеніе ночной тиши на берегу рѣки, въ деревнѣ. Особенно удачно, хотя съ виду и грубо, изображена вода, съ ея причудливыми, переплетающимися тѣнями отъ прибрежныхъ деревьевъ. Хороши также картины Дюккера «Морское прибрежье» и «Морской видъ». Въ томъ-же залѣ выставлено нѣсколько прекрасно исполненныхъ портретовъ. Лучшіе изъ нихъ—портретъ графа Пессльроде (Карла Брюллова), портретъ Трощинскаго (Боровиковскаго), портреты Костомарова и Куліша (Крамского), «Портретъ г-жи Т.» (Лемана) и портретъ И. А. Терещенко (Кузнецова). «Сельскій видъ» Полѣнова надо признать неудачной картиной. Остальныя картины, находящіяся во второмъ залѣ, принадлежатъ Леману, Тропинину, Несвану, Франкассини, Котарбинскому («Этюдъ для плафона») и друг.

Третій залъ, освѣщаемый боковымъ свѣтомъ оконъ, въ противоположность первымъ двумъ заламъ, получающимъ верхній свѣтъ изъ громадныхъ фонарей, занятъ произведеніями старыхъ мастеровъ. Здѣсь мы видимъ представителей итальянской, фламандской, испанской, голландской и др. школъ. Гвоздемъ этой части выставки надо признать портретъ отца Рембранта, писанный его геніальнымъ сыномъ (1607—1669 гг.). Замѣчательны также: «Портретъ кавалера» Аполодоро (16 вѣка), «Портретъ аббата-епископа» Коелло (16 вѣка), «Карлъ II Испанскій» Коррено-де-Миранда (17 вѣка), «Карикатурный портретъ» Іорданса (17 вѣка), «Монахъ» Моралеса (16 вѣка). Кромѣ названныхъ, здѣсь выставленъ рядъ картинъ Зурбарань Франческо, Гоя-и-Лючіентеса, Бронкгорста, Тіеполо, Франкинни, Бароччи, Крафта, Сюблейраса, Гриму, Греза и друг.

Не можемъ не рекомендовать вниманію и кіевлянъ, и пріѣзжихъ эту выставку или, точнѣе, временную картинную галлерею, доставляющую высокое эстетическое наслажденіе.

А. С.

О новомъ расписаніи стѣнъ Великой церкви Кіево-Печерской лавры. Подъ такимъ заглавіемъ былъ сдѣланъ на дняхъ проф. Н. И. Петровымъ докладъ въ засѣданіи Кіевскаго церковно-археологическаго общества. Изъ этого доклада видно, что общій планъ производящейся уже 6 лѣтъ росписи Великой лаврской церкви и размѣщенія отдѣльныхъ фигуръ и группъ былъ разсмотрѣнъ и исправленъ Императорской археологической комиссіей, одобренъ Святѣйшимъ Синодомъ и восходилъ на Высочайшее утвержденіе. Для выполненія новой росписи по утвержденному плану были приглашены проф. В. П. Верещагинъ—по иконописи и академикъ С. Н. Лазаревъ-Станищевъ—по орнаменту. Проф. Верещагинъ представилъ картоны предположенныхъ къ росписи сюжетовъ и писалъ съ нихъ эскизы, которые, по разсмотрѣніи и утвержденіи, переводились на стѣну. Когда были произведены живописныя работы въ куполахъ и въ верхнемъ ярусѣ, духовный соборъ лавры въ 1898 году пригласилъ къ участію въ комиссіи по оцѣнкѣ этихъ работъ профессоровъ духовной академіи Лашкарева и Петрова, профессора-художника Орловскаго и др. Комиссія одобрила произведенныя работы. 23 ноября 1900 года была собрана новая комиссія для разсмотрѣнія среднихъ поясовъ стѣнописи. Въ составъ комиссіи вошли: проф. Петровъ, проф. Завитневичъ, художники Селезневъ и Пимоненко, архитекторъ Николаевъ и секретарь Кіевскаго общества взаимнаго кредита Эртель. Комиссія эта распалась на двѣ подкомиссіи, а именно: профессора Петровъ и Завитневичъ разсматривали живопись лишь съ церковно-археологической точки зрѣнія, да и то не всю живопись, а лишь ту ея часть, которая еще не была принята, остальные же четыре члена комиссіи занялись разсмотрѣніемъ съ художественно-технической стороны всей лаврской живописи. Члены этой второй подкомиссіи въ присутствіи г. Верещагина, по ихъ словамъ, ихъ общаго профессора по академіи художествъ, не высказали ничего яснаго и опредѣленнаго. Лишь 11 декабря, когда проф. Верещагинъ выѣхалъ изъ Кіева въ Петербургъ, художественная подкомиссія представила духовному собору лавры свой актъ, составленный г. Эртелемъ. Актомъ этимъ вся живопись, какъ принятая въ 1898 году, такъ и написанная послѣ того, признана совершенно негодной, и это тѣмъ болѣе интересно, что гг. Николаевъ и Эртель, участвуя въ комиссіи 1898 года, вполнѣ одобрили тогда работы проф. Верещагина, очевидно, забывъ объ этомъ черезъ два года. Обращаясь затѣмъ къ разсмотрѣнію акта художественной подкомиссіи по существу, докладчикъ разобралъ его по пунктамъ. Подкомиссія порицаетъ яркость и пестроту колорита стѣнописи и золоченыхъ фоновъ ея. Проф. Петровъ считаетъ этотъ пунктъ заключенія подкомиссіи въ значительной части результатомъ недоразумѣнія: чтобы судить объ общемъ колоритѣ живописи, надо разсматривать ее съ нижней части храма, а не съ лѣсовъ, на самомъ близкомъ разстояніи, какъ это дѣлали г. Эртель и лица, подписавшія его актъ. Въ дѣйствительности большой разницы между колоритомъ стѣнописи лаврской и, напримѣръ, Владимірскаго собора нѣтъ. Въ будущемъ же эта разница и вовсе исчезнетъ, такъ какъ года черезъ два-три краски лаврской живописи потускнѣютъ. Далѣе подкомиссія высказываетъ сожалѣніе по поводу того, что основная идея украшенія живописью стѣнъ Великой лавры дѣлится особо. Такое раздѣленіе для публики является большимъ неудобствомъ, и лучше было-бы установить одну общую плату за входъ въ зданіе музея, сдѣлавъ ее по возможности общедоступной. Чѣмъ доступнѣе такія выставки для публики, тѣмъ большую пользу онѣ приносятъ, расширяя въ обществѣ интересъ къ произведеніямъ изящныхъ искусствъ.

Конечно, безъ всякаго вліянія археологической выставки большой интересъ къ археологіи обнаружилъ Петръ Можейко съ К°, опустошившій на дняхъ археологическій музей г. Хайновскаго. Отъ такихъ любителей археологіи Боже упаси! Не знаю, бывалъ-ли Можейко на археологической выставкѣ въ городскомъ музеѣ; но посѣщеніе имъ музея г. Хайновскаго едва не обошлось послѣднему въ 30 тысячъ. Правда, что и мѣры охраны музея у г. Хайновскаго также археологическія, а не современныя. Интереснѣе всего, что изловить Можейко выпало на долю свѣженспеченному полицейскому, одному изъ тѣхъ 200 солдатъ, которыми усиленъ на дняхъ штатъ городской полиціи. Солдатикъ долженъ теперь чувствовать себя героемъ, и не мудрено: ему повезло больше, чѣмъ старому травленному волку-городовому.

Мебели въ новомъ городскомъ театрѣ тоже везетъ. «Соревнованіе» продолжается и сбило цѣну еще на двѣ тысячи рублей. Чѣмъ все это можетъ кончиться? Такъ-ли хорошо, какъ для Лыбеди и окружного суда? Первой минувшая недѣля подарила комиссію для урегулированія, второму—улучшенную, якобы не грохочущую мостовую въ ближайшемъ будущемъ... Все это и теперь хорошо, а будетъ еще лучше, когда осуществится.

Неизвѣстный.

БЕСѢДА.

Прощаюсь, ангелъ мой, съ тобою,
Нашъ древне-русскій славный блинъ,
Любимый русскою душою,
Отрада нашихъ палестинъ.
Ты славенъ тѣмъ, что блинъ ты русскій,
Національный и родной.
Желудокъ плохенькій французскій
Не для тебя, голубчикъ мой!
И нѣмецъ предъ тобой робѣетъ,
И самъ коварный Альбіонъ,
Пусть только съѣсть тебя посмѣетъ,
И будетъ вмигъ онъ посрамленъ.
Недѣлю цѣлую царилъ ты
Во всѣхъ краяхъ земли родной
И много душъ возвеселилъ ты...
Теперь прощаюсь я съ тобой!
Увы! сегодня день послѣдній,
Сегодня твой прощальный день...
Падетъ на землю мракъ вечерній
И ночи траурная тѣнь.
Блеснетъ заутра лучъ денницы,
И не увижу я тебя,
И постныхъ мыслей вереницей
Душа наполнится моя...
Пусть завтра намъ грозитъ разлука,
За то сегодня ты со мной...
Прочь скорби, огорченье, мука;
Прощусь я весело съ тобой.
Возьму я лихача Ивана
И къ Семадени покачу
И подъ пріятный звонъ стакана
Блиновъ съ полсотни проглочу,
Запью, какъ слѣдуетъ, казенкой,
Мадерой, хересомъ, шабли,
И побреду туда тихонько,
Олимпа блещутъ гдѣ огни.
Въ толпу веселую вмѣшаюсь,
Свирѣпо, вдребезги напьюсь,
Со всѣми яркимъ разругаюсь,
Лакею въ волосы вцѣплюсь.
Городовыми увлеченный,
Найду въ участкѣ свой пріютъ,
И буду думать, огорченный:
«Прощай, мой блинъ! Теперь—капутъ!»

Эту прощальную блинную элегію прислалъ мнѣ одинъ изъ мѣстныхъ поэтовъ, и я помѣщаю ее здѣсь вмѣсто необходимаго вступленія. Дѣйствительно, какъ это ни грустно, но сегодня послѣдній день веселой масляницы, и завтра надо будетъ думать уже не о блинахъ.

За то на минувшей недѣлѣ кіевляне думали только о развлеченіяхъ: ѣли блины, ходили въ циркъ, въ театры, катались, благо прекрасная санная дорога давала полную возможность воспользоваться этимъ послѣднимъ развлеченіемъ. Катались всѣ, и старъ, и младъ, катались даже почтовые чиновники, отвозящіе корреспонденцію на вокзалъ. Тѣнь задавленнаго въ прошломъ году мальчика, повидимому, перестала уже тревожить чуткую совѣсть почтовыхъ любителей быстрой ѣзды, и они устроили масляничное катанье и налетѣли на рядового Бендерскаго полка, который уцѣлѣлъ какимъ-то чудомъ и отдѣлался только ушибами и испугомъ. Г. Рейхъ, вѣроятно, и въ этомъ случаѣ усмотритъ только «должную поспѣшность», но вѣроятно не представитъ къ наградѣ чиновника Тимановскаго и ямщика Березнова, чуть не лишившихъ Бендерскій полкъ одного изъ солдатиковъ. Мнѣ кажется, однако, пора уже, чтобы среди нашей почтово-телеграфной администраціи были не одни только приверженцы «должной поспѣшности», а нашелся достаточно вліятельный человѣкъ, который подумалъ бы также и о должной осторожности. Можетъ быть, на этотъ разъ слово военнаго вѣдомства будетъ сильнѣе печатнаго слова, которое, повидимому, не оказываетъ никакого дѣйствія на почтово-телеграфныя сферы.

Я не знаю, что хуже: попасть-ли подъ почтовую повозку, какъ рядовой Бендерскаго полка, или пріѣхать въ Кіевъ на контракты съ корзиной и лишиться ея, не доѣхавъ до гостиницы, какъ случилось съ однимъ полтавскимъ помѣщикомъ? Виною этого злоключенія, повидимому, оказалось масляничное настроеніе кондуктора того вагона городской желѣзной дороги, куда сѣлъ г. помѣщикъ, пожелавшій воспользоваться удобствами электрическаго передвиженія. Кондукторъ, увидѣвъ корзину, поставленную владѣльцемъ на площадкѣ, рѣшилъ, что это вещь громоздкая, и, не предупредивъ владѣльца, сбросилъ корзину съ площадки. Когда пассажиръ узналъ объ остроумномъ поступкѣ кондуктора и вернулся на станцію за корзиной, она уже была увезена какой-то еврейкой, принявшей эту корзину за свою. Такимъ образомъ, злополучный помѣщикъ отъ одного движенія руки лишился ногъ усердного и скупого на слова кондуктора потерялъ было болѣе тысячи рублей деньгами и вещами. Удивительные бываютъ кондуктора на нашей городской желѣзной дорогѣ. Электрическій вагонъ не такъ ужъ громаденъ, чтобы трудно было разыскать пассажира и сказать ему, что съ громоздкимъ багажемъ въ вагонъ садиться нельзя. На желѣзной дорогѣ вагоны и поѣзда будутъ куда побольше, но и тамъ никакой кондукторъ не рѣшится выбросить багажъ, не предупредивъ владѣльца. Очевидно, только электрическая тяга развиваетъ въ кондукторахъ такую смѣлость и рѣшительность. До сихъ поръ «контрактовичи», отправляясь въ Кіевъ на контракты, опасались только контрактовыхъ «котовъ и кошекъ». Теперь они должны бояться также и кондукторовъ городской желѣзной дороги.

Опасности, ждущія въ Кіевѣ контрактовыхъ гостей, не мѣшаютъ имъ изъ года въ годъ аккуратно стремиться на контракты. И въ нынѣшнемъ году контрактовый съѣздъ течетъ обычнымъ порядкомъ. Повидимому, прошлогодній неурожай не особенно испортилъ настроеніе помѣщиковъ; чрезвычайныхъ жалобъ на безденежье не слышно. Хлѣбъ пока въ цѣнѣ, земля тоже, и нѣтъ недостатка въ арендаторахъ, скорѣе, наоборотъ—землю рвутъ съ бою. Можетъ быть, нѣсколько смущаетъ нашихъ сельскихъ хозяевъ обѣщанное нѣмцами повышеніе хлѣбнаго тарифа; но это еще не скоро будетъ, а начавшаяся довольно серьезная перестрѣлка между нашимъ финансовымъ вѣдомствомъ и нѣмецкими аграріями не выходитъ пока изъ области словеснаго турнира и на хлѣбныя цѣны не оказываетъ вліянія. Повышеніе цѣнъ на свеклу тоже поддерживаетъ довольное настроеніе. Наши сахарозаводчики, ставшіе въ нѣкоторомъ родѣ героями дня, благодаря столкновенію съ Сѣверо-Американскими Соединенными Штатами, принимаютъ дѣятельное участіе въ общей радостной симфоніи. Доходишками они не обижены, въ особенности рафинеры

ской церкви и соображенія при размѣщеніи отдѣльныхъ композицій и фигуръ ей, подкомиссія, остались неизвѣстными. Докладчикъ, въ свою очередь, высказываетъ сожалѣніе по этому поводу, тѣмъ болѣе, что и основная идея украшенія живописью стѣнъ названной церкви вполнѣ ясна, и планъ размѣщенія отдѣльныхъ композицій и фигуръ, планъ, выработанный почившимъ митрополитомъ Іоанникіемъ и утвержденный Высочайшей Властью, послѣ предварительнаго разсмотрѣнія Императорской археологической комиссіей и Святѣйшимъ Синодомъ, понятенъ; нужно только помнить, что Великая лаврская церковь—Богородичная, т. е. главный престолъ ея посвященъ Богородицѣ, и потому на видныхъ мѣстахъ главнаго корабля храма и по сторонамъ его, въ симметрическомъ порядкѣ, размѣщены Богородичные праздники. Подкомиссія побѣдоносно утверждаетъ, что нѣкоторыя изображенія Великой церкви только и видны съ хоръ. Но это вездѣ такъ бываетъ. И во Владимірскомъ соборѣ есть изображенія, которыя видны только съ хоръ. Съ перваго взгляда кажутся болѣе основательными замѣчанія акта г. Эртеля объ изображеніяхъ, помѣщенныхъ на изгибахъ и кривизнахъ арокъ и сводовъ. Замѣчанія эти, могущія ввести въ заблужденіе вѣрящаго на слово читателя, доведены, однако, до крайней утрировки и при ближайшемъ ознакомленіи съ ними теряютъ свое значеніе. Въ дѣйствительности мнимыя аномаліи въ изображеніяхъ происходятъ не отъ «неумѣлости» профессора иконописи Императорской Академіи Художествъ (въ этомъ укоряетъ его г. Эртель), а отъ помѣщенія этихъ изображеній на изогнутыхъ плоскостяхъ и отъ разсмотрѣнія ихъ подкомиссіей не отъ подлежащей точки зрѣнія. Говоря объ орнаментахъ, художественная подкомиссія признаетъ ихъ совершенно несоотвѣтствующими византійскому стилю XI и XII вѣковъ (въ этомъ стилѣ производится расписка стѣнъ Великой церкви). Докладчикъ указываетъ, что извѣстный церковный археологъ директоръ Петербургскаго археологическаго института Н. В. Покровскій, осматривавшій эти орнаменты въ 1899 г., далъ какъ разъ противоположное заключеніе. Затѣмъ проф. Н. И. Петровъ отмѣчаетъ, что лица, подписавшія актъ, обнаружили совершенное незнаніе, въ чемъ состоитъ указанный стиль. Совершенно неосновательнымъ докладчикъ считаетъ и упрекъ въ томъ, что въ лаврской живописи замѣчается нѣкоторое однообразіе типовъ. Надо различать иконопись и свѣтскую живопись. Если въ послѣдней реализмъ желателенъ, то въ первой его надо избѣгать. Только такимъ путемъ мы не оскорбимъ религіозныхъ чувствъ старообрядцевъ и не оттолкнемъ еще болѣе отъ церкви новыхъ иконоборцевъ—штундистовъ. Авторъ доклада указываетъ, между прочимъ, что въ свое время тотъ-же г. Эртель за противоположное качество живописи металъ громы и молніи какъ противъ стѣнной росписи Владимірскаго собора, такъ въ частности и противъ талантливѣйшаго и вдохновеннаго выполнителя живописныхъ религіозныхъ сюжетовъ В. М. Васнецова. Разобравъ затѣмъ рядъ частныхъ замѣчаній акта подкомиссіи объ отдѣльныхъ композиціяхъ и фигурахъ, докладчикъ признаетъ эти замѣчанія неосновательными и не заслуживающими вниманія. Въ концѣ концовъ проф. Н. И. Петровъ указываетъ, что подкомиссія состояла изъ лицъ, совершенно не компетентныхъ въ томъ дѣлѣ, за которое взялась: г. Эртель служитъ въ кредитномъ учрежденіи, г. Николаевъ—архитекторъ, г. Пимоненко—талантливый жанристъ въ малорусскомъ духѣ, но не иконописецъ, г. Селезневъ—плохой иконописецъ (недаромъ онъ былъ устраненъ отъ участія въ расписаніи Владимірскаго собора). По мнѣнію докладчика, желателенъ осмотръ лаврской живописи другими болѣе устойчивыми въ своихъ мнѣніяхъ и болѣе компетентными цѣнителями-спеціалистами. Попутно въ своемъ докладѣ проф. Петровъ высказался въ томъ смыслѣ, что расписаніе стѣнъ Великой лаврской церкви было-бы съ большимъ талантомъ произведено г. Васнецовымъ, чѣмъ г. Верещагинымъ. Но для этой цѣли прежде всѣхъ и былъ приглашенъ лаврою проф. Васнецовъ, который, къ сожалѣнію, отказался принять это предложеніе.

Къ кражѣ изъ музея І. А. Хайновскаго. Дальнѣйшее дознаніе о кражѣ изъ музея древнихъ вещей І. А. Хайновскаго выяснило слѣдующія обстоятельства. Показаніе отца Ядвиги Можейко, Юзефа Дагоржицкаго, о томъ, что найденныя у него въ квартирѣ похищенныя изъ музея старинныя вещи принесла къ нему на квартиру кухарка г. Хайновскаго, Марина Олавская, въ 7 часовъ вечера, не подтверждается, такъ какъ до 8 часовъ вечера кража не могла быть совершена, потому что до этого времени хозяинъ музея былъ дома. Далѣе, выяснилось, что кража совершена около 10 часовъ вечера, и похищенныя вещи въ двухъ корзинахъ были отправлены на квартиру Петра Можейко, а затѣмъ уже вещи какимъ-то образомъ очутились на квартирѣ Дагоржицкаго. Извѣстно, что около 10 часовъ вечера въ кухнѣ г. Хайновскаго у кухарки Марины Олавской собрались ея мужъ, солдатъ Іосифъ Олавскій, братъ Петръ Можейко и дворникъ дома г. Хайновскаго, Антонъ Борздо, который женатъ на другой сестрѣ Петра Можейко. Всѣ эти родственники и привлечены къ отвѣтственности за участіе въ кражѣ изъ музея и задержаны. Корзины, въ которыхъ оказались похищенныя вещи, принадлежатъ Маринѣ Олавской. Существуетъ предположеніе, что вся эта компанія рѣшилась на кражу, будучи подговорена кѣмъ-либо изъ пріѣзжавшихъ въ Кіевъ любителей старинныхъ вещей.

Ученическій спектакль Александровскаго ремесленнаго училища. 9 февраля, въ пятницу, въ залѣ городской думы данъ былъ спектакль для учащихся Александровскаго ремесленнаго училища и кіевскихъ городскихъ школъ. Поставлены были три одноактныхъ пьесы: «На тотъ свѣтъ», «Предложеніе» и «Школьный учитель». Исполнителями были ученики ремесленнаго училища, только женскія роли сыграны были учительницами городскихъ училищъ. Спектакль прошелъ довольно живо, юные любители справились съ своими ролями вполнѣ удовлетворительно. Юные зрители—ученики и ученицы низшихъ училищъ—получили большое удовольствіе, спектакль прошелъ оживленно и весело.

Находка корзины. У насъ на дняхъ сообщалось о кражѣ корзины съ вещами, принадлежащей земледѣльцу Монтицкому, по винѣ кондуктора городской желѣзной дороги, сбросившаго корзину безъ вѣдома ея хозяина съ площадки на землю. Розыски корзины, въ которой находилось, кромѣ разныхъ вещей, наличныхъ денегъ около 1000 рублей, ни къ чему не приводили, пока 9 февраля вечеромъ эту корзину не доставила въ Подольскій участокъ одна еврейка. Оказалось слѣдующее. Въ то время, когда г. Монтицкій поставилъ свою корзину на переднюю площадку, эта еврейка поставила на той-же площадкѣ такую-же корзину, и была свидѣтельницей, какъ кондукторъ одну корзину сбросилъ съ площадки. Тогда, боясь, чтобы ея корзину не постигла та же участь, она взяла свою корзину, сѣла въ сани и уѣхала. На другой день она хотѣла отворить корзину, и была крайне удивлена, когда ея ключъ не подошелъ къ замку корзины. Не понимая еще въ чемъ дѣло, женщина искусственнымъ способомъ отворила корзину, и была необычайно изумлена, увидѣвъ внутри корзины вмѣсто извѣстныхъ ей ея вещей, брюки, пиджаки и т. д., ей не принадлежащіе. Испугавшись отвѣтственности, она повезла корзину въ участокъ, гдѣ въ карманахъ платья найдены были въ цѣлости около 1000 руб. денегъ. Оказывается, что кондукторъ сбросилъ съ площадки корзину еврейки, а послѣдняя увезла корзину г. Монтицкаго, очень похожую на ея корзину, которая и украдена неизвѣстно кѣмъ.

Навигація прошлаго года. Въ районѣ Кіевской судоходной дистанціи въ теченіе прошлой навигаціи, на р. Тетеревѣ въ районѣ Кіевской губерніи грузилось и отправлено было клади 54,620 пудовъ, цѣнностью въ 15,153 рубля, на 8 судахъ, и 120 плотовъ съ лѣсными матеріалами стоимостью въ 306,391 руб. Затѣмъ въ теченіе этой навигаціи на пристаняхъ р. Днѣпра въ районѣ этой дистанціи грузилось и отправлено 6,419,422 пуда груза, цѣнностью въ 4,606,196 р., на 2,011 судахъ, и затѣмъ лѣсныхъ плотовъ 256, цѣнностью въ 26,341 руб. Пришло-же и разгружалось на этихъ пристаняхъ клади 15,394,453 пуда, цѣнностью въ 4,948,737 р., на 2,650 судахъ, и 453 лѣсныхъ плота на 661,705 р. Первое мѣсто по количеству разгрузки товаровъ занимаетъ Кіевская пристань, гдѣ разгружено съ 2,433 судна 13,987,618 пуд. клади, цѣнностью въ 4,687,736 руб., и плотовъ 407 на 615,749 руб. Нагружено же на Кіевской пристани 1,472 судна кладью въ 1,020,160 пуд., цѣнностью въ 3,051,522 руб., и 9 плотовъ съ кладью на 16,561 руб. По количеству отпускаемаго груза послѣ Кіева первое мѣсто въ районѣ нашей судоходной дистанціи на Днѣпрѣ занимаетъ Вышгородъ, гдѣ въ прошлую навигацію было нагружено 170 судовъ 2,819,680 пуд. клади въ 236,666 руб. По р. Припети грузилось 86 судовъ кладью въ 970,583 пуда, оцѣненной въ 274,518 руб., 39 плотовъ цѣнностью въ 121,142 руб. Разгрузки же на Припети не происходило. Затѣмъ въ районѣ Кіевской губерніи грузилось 2,105 судовъ съ количествомъ клади въ 7,444,625 пуд., цѣнностью въ 4,895,866 руб., 176 плотовъ цѣнностью въ 453,877 руб. Мимо Кіева прошло противъ теченія 202 судна съ грузомъ въ 3,091,232 пуда, цѣнностью въ 2,151,041 руб. Этотъ грузъ преимущественно состоялъ изъ хлѣба въ зернѣ, муки, соли, сахара, стекла, масла, спирта и лѣсныхъ матеріаловъ. По теченію-же прошло мимо Кіева 239 плотовъ и 2,064 судна, съ кладью въ 64,318,659 пуд. на 8,197,867 руб. Судоходство продолжалось въ районѣ Кіевской дистанціи въ послѣднюю навигацію до 19 декабря 1901 года. Наибольшій горизонтъ воды по водомѣрной рейкѣ у Цѣпного моста наблюдался $^{205}/_{100}$ выше нуля 14 апрѣля, а самый низкій $^{25}/_{100}$ ниже нуля 28 августа. Въ районѣ дистанціи перевозкой пассажировъ занималось 168 пароходовъ, 30 перваго общества, 20 втораго общества и 10 соединеннаго общества. Остальные-же пароходы принадлежали частнымъ лицамъ.

Мошенническая продѣлка. 8 февраля, вечеромъ, въ кондитерскую Франсуа, на Фундуклеевской улицѣ, зашелъ молодой человѣкъ, брюнетъ, весьма прилично одѣтый, и потребовалъ десятокъ пирожныхъ. Одна изъ продавщицъ отпустила покупателю пирожныя и получила отъ него 25-рублевый кредитный билетъ. За пирожныя слѣдовало 30 к.; покупателю дана была сдача въ видѣ двухъ золотыхъ монетъ по 10 рублей и 4 р. 70 к. мелочью. Получивъ сдачу, молодой человѣкъ обратился съ просьбой къ продавщицѣ размѣнять данныя ему двѣ монеты по 10 руб. на 4 монеты по 5 руб. Продавщица отвѣтила, что исполнитъ это съ удовольствіемъ и, принявъ отъ покупателя двѣ золотыя 10-рублевыя монеты, дала ему взамѣнъ ихъ четыре монеты по 5 рублей. Молодой человѣкъ весьма развязно поблагодарилъ и вышелъ изъ кондитерской. Каково-же было удивленіе продавщицы, когда послѣ ухода молодого человѣка она обнаружила, что переданныя ей двѣ золотыя монеты въ 10 руб. весьма искусно позолоченныя серебряныя монеты въ 25 к.

Въ желѣзнодорожномъ театрѣ на вокзалѣ ст. Кіевъ I Ю.-Зап. ж. д. въ помѣщеніи продовольственнаго пункта въ воскресенье, 11 февраля, представленіе будетъ въ 4-й разъ „Рабочая слободка“, драма въ 5 д., Карпова.

Сегодня, 11 февраля, состоятся **народныя чтенія**: въ народной аудиторіи въ 5 час. веч.—стихотворенія изъ сборника постоянной комиссіи народныхъ чтеній.

Въ Печерской чайной въ 7 часовъ веч.—„Гадкій утенокъ“—сказка Андерсена, „Мальчикъ съ пальчикъ“—ск. бр. Гриммъ. Въ Куреневской чайной въ 6 ч. веч.—„Бартекъ-побѣдитель“—разсказъ Г. Сенкевича. Чтенія сопровождаются свѣтовыми картинами.

224 очередное **засѣданіе Кіевскаго физико-математическаго общества** назначено на понедѣльникъ, 12 февраля, въ 6½ час. вечера, въ физическомъ институтѣ. Предполагаются сообщенія: В. П. Ермакова—рѣшеніе уравненій въ радикалахъ.

Нападеніе злоумышленниковъ. Въ ночь съ 9 на 10 февраля чиновникъ А. И. Ш., возвращаясь около 4 час. утра отъ своего товарища В. К. С., живущаго на углу Жилянской и Безаковской ул., № 138, рѣшилъ отнести бывшее у него письмо на вокзалъ и такимъ образомъ немного освѣжиться. На обратномъ пути съ вокзала А. Ш. согласился на предложеніе извощика ѣхать домой, при чемъ для сокращенія пути велѣлъ извощику ѣхать по Степанов. ул. Когда онъ проѣхавъ нѣсколько отъ моста, не доѣзжая Галицкихъ бань, два неизвѣстные злоумышленника неожиданно съ двухъ сторонъ выскочили изъ засады, при чемъ одинъ съ лѣвой стороны пытался задержать лошадь, другой въ это время успѣлъ нанести въ ухо А. Ш. тяжелѣйшій ударъ, по получивъ отъ А. Ш. сильный ударъ по лицу, упалъ навзничь въ снѣгъ, другой же злоумышленникъ, подскочивши на помощь съ лѣвой стороны, успѣлъ увернуться отъ удара А. Ш., задѣвшаго его по шеѣ и только благодаря тому, что лошадь дернула впередъ отъ кнута извощика и сильно побѣжала, А. Ш. избѣгнулъ дальнѣйшихъ, быть можетъ, и роковыхъ для жизни послѣдствій.

Кража. Купецъ 2 гильдіи Михаилъ Рязуновъ заявилъ полиціи, что его прикащикъ Никита Мурза совершилъ изъ его бакалейной лавки на Троицкомъ базарѣ систематическую кражу на 300 руб.

Въ домѣ № 15, по Совской улицѣ, изъ квартиры Ольги Щербаковой похищена неизвѣстно кѣмъ шуба, стоющая 300 р., принадлежащая Василію Шкарупѣлову.

Несчастные случаи. 9 февраля въ Южно-Русскомъ машиностроительномъ заводѣ произошелъ слѣдующій несчастный случай. Работавшій у токарнаго станка крестьянинъ Антонъ Гнядовскій нагнулся посмотрѣть внутрь машины, при чемъ его голова была захвачена колесомъ и несчастный, получивъ поврежденіе черепа, упалъ безъ чувствъ около станка. Его отправили въ Александровскую больницу, гдѣ онъ скоро умеръ.

На Крещатикѣ, противъ Прорѣзной улицы, 9 февраля, днемъ, Марія Волянская, садясь въ вагонъ городской желѣзной дороги, споткнулась, упала и разбила себѣ голову о ступеньки вагона. Она была отправлена въ ближайшую аптеку, гдѣ ей была оказана помощь.

Поставщикъ бумагъ. Крестьянинъ Петръ Кусковъ, живущій въ домѣ № 71, по Б. Васильковской улицѣ, будучи пьянъ, сталъ у себя дома буянить и бить стекла, при чемъ получилъ настолько сильные порѣзы, что его принуждены были отправить въ Александровскую больницу.

Неосторожная ѣзда. Легковой извощикъ Кравченко на углу Б. Владимірской и Б. Житомирской улицъ наѣхалъ на контролера городской желѣзной дороги Соколовскаго, который при паденіи получилъ ушибы. Легковой извощикъ Дементій Приходько наѣхалъ на Крещатикѣ и сбилъ съ ногъ дворника Андрея Фурса.

Прибыли 10 февраля: изъ Петербурга камеръ-юнкеръ Высочайшаго Двора С. Н. Исаковъ, Житомирскаго у.—Э. Ю. Заленскій, Бердичевскаго у.—Ю. Ф. Крачкевичъ, Б. Ф. Крачкевичъ, К. И. Фудаковскій, Гайсин. у.—І. А. Черновскій, Варшавы—Вертгеймъ, Харькова—Швабахеръ, Ширленъ, Варшавы—Трифусъ, Заславск. у.—Брокаль—ост. въ гост. „Гранд-Отель“.

Письмо въ редакцію.

По поводу замѣтки г. Неизвѣстнаго, въ воскресномъ номерѣ бесѣды, о пониженіи мною цѣнъ на театральныя кресла для вновь строящагося городского театра, въ виду возникшихъ въ городѣ различныхъ толковъ, прошу васъ, для возстановленія истины и выясненія дѣла, дать, въ одномъ изъ ближайшихъ номеровъ вашей почтенной газеты, мѣсто настоящему моему письму:

Въ бывшемъ 22 января послѣднемъ и окончательномъ (?) соревнованіи я уменьшилъ стоимость поставки, но не на 10,000 р., какъ утверждаетъ г. Неизвѣстный, а лишь только на 3,200 руб. Скидку эту я нашелъ возможнымъ сдѣлать, ибо конкурентный типъ, въ техническомъ исполненіи, значительно проще моего, спеціально выработаннаго въ стилѣ „Renaissance“ и одобреннаго театральной комиссіей, какъ равно думой въ засѣданіи 10 января. Оба типа имѣются въ моемъ магазинѣ на лицо и каждый интересующійся имѣетъ возможность нагляднo убѣдиться, такъ что естественно, разъ театральная комиссія, руководствуясь всесильной думой, 24 января, суммой впослѣдствіи остановилась на болѣе дешевомъ фасонѣ, то стоимость поставки должна была уменьшиться.

Окончательно выбранное кресло для партера это рядовой шаблонный типъ вѣнскаго гнутаго кресла въ родѣ тѣхъ, какъ поставленныя мною въ театрѣ Соловцова, но съ нѣкоторыми измѣненіями. Такое кресло имѣется въ большомъ любой фабрики гнутой мебели, такъ что здѣсь никакого патента, тѣмъ болѣе секрета, нѣтъ.

Патентъ получилъ исключительно изобрѣтатель Михаилъ Тонетъ, дѣдъ настоящихъ владѣльцевъ первой привилегированной фабрики, но еще въ 1842 году. Въ настоящее время, по истеченіи срока привилегіи, въ одной Австро-Венгріи промыселъ этотъ занимаетъ болѣе 60 фабрикъ, а у насъ, къ сожалѣнію, кромѣ нѣсколькихъ мало-значительныхъ, болѣе кустарнаго характера, имѣются лишь три крупныхъ заведенія. Между тѣмъ и промышленность эта могла-бы у насъ занять десятки тысячъ рабочихъ, тѣмъ болѣе, имѣя въ виду эксплоатацію несмѣтнаго богатства буковыхъ лѣсовъ на Кавказѣ. Обстоятельства эти послужили поводомъ для заключенія фабрикантами гнутой мебели синдиката для внутренняго рынка (за границей недѣйствительнаго), послѣдствіемъ чего было повышеніе цѣнъ болѣе чѣмъ на 15%. Вѣсть эта, почти годъ назадъ, обѣжала всю столичную и провинціальную прессу и вызвала возмущеніе, ибо настоящимъ потребителемъ главнаго предмета фабрикаціи, т. е. обычнаго гнутаго стула является средній классъ населенія. Какъ извѣстно иниціаторомъ монополіи и главою этого дѣла былъ г. Іоаннъ Конъ. Въ свое время я ѣздилъ въ Вѣну, протестовалъ противъ заключенія синдиката, но, къ сожалѣнію, пожѣлать не былъ въ силахъ. Этимъ и объясняется существующій антагонизмъ моего конкуррента. **Іосифъ Никаворъ.**

Среди газетъ.

*** Все то, что примѣняется теперь къ Китаю, равно и условія мира не обѣщаютъ ничего хорошаго въ будущемъ. Уже теперь, говоритъ «Нов. Бр.»,

получаются свѣдѣнія о томъ, что китайцы все болѣе и болѣе укрѣпляются въ долинахъ Хоан-Хэ и Ян-Цзы, посредствомъ обучаютъ новые отряды войскъ и вооружаютъ ихъ оружіемъ, по прежнему получаемымъ изъ Европы контрабанднымъ образомъ. Отдѣльныя-же нападенія повторяются и теперь въ занятой европейцами провинціи.

Съ другой стороны, союзныя войска не остаются на своихъ позиціяхъ, а продолжаютъ

терроризировать населеніе новыми походами за предѣлы Печилійской провинціи. Такъ, изъ Бао-дин-фу двинута довольно сильная колонна на Ин-Ма-Гуань въ гористую мѣстность Хей-Шань.

Китайскимъ переговорамъ все не предвидится конца.

*** Статсъ-секретаремъ А. Н. Куломзинымъ опубликованъ въ «Прав. Вѣст.» отчетъ «о состояніи особаго благотворительнаго фонда для вспомоществованія нуждающимся переселенцамъ по 1 января 1901 г.».

„Въ минувшемъ году,—говоритъ А. Н. Куломзинъ,—сильный неурожай охватилъ значительную часть Сибири. Бѣдственное положеніе многихъ новоселовъ, еле начавшихъ устраиваться на своихъ участкахъ, понятно ужасно; но еще тяжелѣе положеніе тѣхъ переселенцевъ, которые не успѣли водвориться и приписаться къ сельскимъ обществамъ. Голодные, они бродятъ и ищутъ какой-бы то ни было работы и у старожиловъ, и на желѣзной дорогѣ, чтобы чѣмъ-нибудь накормить себя и свою семью“.

А. Н. Куломзинъ выражаетъ надежду, что русскіе люди

своей посильной лептой помогутъ спасти переселенцевъ отъ угрожающей имъ участи. Безспорно, эти надежды не останутся тщетными, но частная благотворительность тутъ, по меньшей мѣрѣ, окажется недостаточной.

Нельзя не согласиться съ «Россіей», что на частную благотворительность едва-ли и умѣстно возлагать всѣ надежды тамъ, гдѣ рѣчь идетъ о весьма серьезномъ дѣлѣ государственнаго значенія.

*** Весьма часто говорятъ о томъ, что школа вырываетъ людей изъ крестьянской среды, внушаетъ имъ новыя стремленія, заставляетъ тяготиться окружающей обстановкой. Эти разговоры оспариваетъ г. Латышевъ въ «Нач. Уч.». Обстановка сельской жизни, пишетъ г. Латышевъ,

дѣйствительно не легка и всякій это чувствуетъ, помимо школы; но стремленіе покинуть сельскую жизнь развиваетъ не школа, а многія неизбѣжныя условія жизни, особенно сильно, къ сожалѣнію,—всеобщая воинская повинность, фабричный трудъ и отхожіе промыслы. Молодое поколѣніе проходитъ по отбыванію воинской повинности черезъ города, близко знакомясь со всѣми темными сторонами городской жизни и съ ея внѣшнимъ блескомъ, какъ разъ въ тотъ періодъ жизни, когда люди больше всего склонны къ увлеченіямъ и жаждутъ наслажденій. Но какъ этого избѣжать? Школа въ этомъ случаѣ является единственнымъ борцомъ, пытающимся воспитать дѣтей и укрѣпить въ нихъ природныя добрыя чувства.

*** Въ нашихъ канцеляріяхъ сильно распространены «вечернія занятія». Вопросъ о вечернихъ занятіяхъ, по замѣчанію «Курьера», представляетъ

жгучій интересъ для всей чиновничьей Россіи, въ особенности для канцеляристовъ низшихъ ранговъ, на которыхъ тяжелѣе всего и прежде всего отзывается вечернее сидѣнье. Вечернія занятія существуютъ не только въ казенныхъ учрежденіяхъ, но и въ земскихъ управахъ, частныхъ контор-хъ. Въ провинціи они сдѣлались обычнымъ явленіемъ, почти обязательствомъ для всѣхъ канцеляристовъ. Чиновникъ, просидѣвшій въ канцеляріи утромъ съ 10 до 3 ч.—въ 6—7 час. вечера уже снова въ канцеляріи, гдѣ работаетъ вмѣстѣ съ другими, до 9—10 час. вечера. Такимъ образомъ, обязательный пятичасовой рабочій день превращается въ восьмичасовой. Домой канцеляристъ ходитъ только обѣдать и спать, но отдыха фактически не существуетъ, такъ какъ иные берутъ еще работу на домъ. При такихъ условіяхъ жизни, канцеляристу не приходится думать не только о развлеченіяхъ или какихъ-либо личныхъ удовольствіяхъ, но не находится времени даже удовлетворить свои насущныя потребности. Такъ тянется вся служба, пока пенсія не дастъ возможности сбросить съ себя иго канцеляріи. Впрочемъ, вѣдь съ пенсіей изъ канцеляріи, чиновника сопровождаетъ и другой его неизмѣнный спутникъ—геморрой—эта добавочная награда чиновнику за вечернія сидѣнья.

Неужели наши канцеляристы такъ сильно обременены? Знающіе люди говорятъ, что въ частныхъ предпріятіяхъ работаютъ и больше, и энергичнѣе. Но сокращеніе цѣлыхъ горъ бумажнаго канцелярскаго хлама было-бы во всѣхъ отношеніяхъ полезно.

*** Въ послѣдніе дни газеты то и дѣло отмѣчаютъ факты изъ міра необъяснимаго. Между прочимъ, въ «Кавказѣ» напечатано письмо г-жи Манасеиной къ проф. Гоше, въ которомъ она разсказываетъ о появленіи призрака Рубинштейна. Въ пятницу 4 ноября 1894 г., пишетъ г-жа Манасеина,

я стояла посреди своего зала, освѣщеннаго солнцемъ, и разговаривала съ учительницею музыки моей дочери, г-жею Михѣевой, разсказывая ей о своемъ посѣщеніи Петропавловскаго собора, какъ вдругъ я совершенно явственно увидѣла Антона Рубинштейна въ черномъ костюмѣ, сидящаго передъ открытымъ фортепьяно, съ руками на клавишахъ и львиною своею головою, откинутой нѣсколько назадъ. Я увидѣла его немного сбоку, такъ какъ фортепьяно было отъ меня нѣсколько вправо, тогда какъ я сидѣла прямо противъ оконъ, а моя дочь и г-жа Михѣева стояли противъ меня, спиною къ окну. Видя совершенно ясно Рубинштейна, я повернулась прямо къ фортепьяно, и въ то же время фигура Рубинштейна медленно исчезла. Я тотчасъ же сказала дочери и г-жѣ Михѣевой, что сейчасъ видѣла Рубинштейна, сидящаго передъ фортепьяно и при этомъ сдѣлала слѣдующее замѣчаніе: „Слава Богу, что Рубинштейнъ совершенно здоровъ, а не то это видѣніе могло бы вызвать суевѣрное безпокойство, тѣмъ болѣе, что за нѣсколько дней до смерти покойнаго государя, я видѣла подобную же галюцинацію. Какъ разъ въ это время я снова увидѣла фигуру Рубинштейна, сидящую за моимъ фортепіано въ той же самой позѣ, и столь же явственно, какъ и въ первый разъ. Поворотясь опять къ фортепіано, я снова увидѣла, какъ видѣніе медленно исчезало, подобно дыму, расходящемуся во влажномъ воздухѣ. Это второе видѣніе было мнѣ нѣсколько непріятно, о чемъ я и сказала г-жѣ Михѣевой. Прошло нѣсколько минутъ въ бесѣдѣ, какъ вдругъ я опять, въ третій разъ, увидѣла Рубинштейна на томъ же самомъ мѣстѣ и въ той же самой позѣ.

Черезъ пять дней г-жа Манасеина узнала о кончинѣ Рубинштейна. Можетъ быть г-жѣ Манасеиной и десять разъ пригрезился призракъ Рубинштейна; но что же это доказываетъ? Ужъ конечно, не то, что тѣнь живого и здороваго Рубинштейна вздумала являться къ Манасеиной!

*** Грубость, жестокость, издѣвательство, лѣнь, пьянство и всѣ прочія отличительныя черты

нашихъ среднихъ и даже высшихъ культурныхъ слоевъ, какъ-то: земледѣльцевъ изъ купцовъ и даже изъ „свѣжихъ“ дворянъ, чиновниковъ всѣхъ видовъ, журналистовъ, писателей и педагоговъ—вся эта грязная пакость на нашемъ государственномъ организмѣ, мѣшающая правильному функціонированію его,—цѣпляется за „зло народное“, имѣетъ корни въ злой волѣ, злой исковерканной душѣ мужика“.

Такъ повѣствуетъ г. Меньшиковъ въ «Недѣлѣ». Воспроизведя эту цитату въ «Гражд.», кн. Мещерскій добавляетъ:

Такъ далеко въ этомъ направленіи не заходилъ, кажется, даже самъ издатель „Гражданина“.

И мудрено зайти «такъ далеко».

*** Американцы любятъ, чтобы съ ними разговаривали кратко, ясно и вразумительно, говоритъ г. Дорошевичъ въ «Россіи»:

—Мистеръ Дилькъ умный человѣкъ. Я съ удовольствіемъ съ нимъ сегодня утромъ поговорилъ, говоритъ мистеръ Гопкинсъ.

Это значитъ, что сегодня, въ down-town, въ контору мистера Гопкинса отворилъ дверь мистеръ Дилькъ и, не снимая шляпы, на порогѣ сказалъ:

—5.

—4%!—отвѣтилъ мистеръ Гопкинсъ. Мистеръ Дилькъ повернулся и вышелъ. Глупый человѣкъ сказалъ бы:

—Здравствуйте.

Снялъ-бы шляпу. Началъ-бы трясти руку. Спросилъ-бы для чего-то:

—Какъ поживаете?

А умный человѣкъ предложилъ цѣну, узналъ отвѣтъ и ушелъ. Значитъ, несогласенъ.

—Чортъ васъ знаетъ, европейцевъ,—говорилъ мнѣ одинъ американецъ въ Чикаго,—на что вы только способны? Писемъ даже писать не умѣете. Читаешь, читаешь,—цѣлая страница! Впереди всякая дрянь, въ концѣ всякая дрянь, а о дѣлѣ въ серединѣ одна строчка!

СУДЕБНАЯ ХРОНИКА.

Непринятіе мѣръ предосторожности.

27 апрѣля прошлаго года студентъ Новороссійскаго университета Н. Буслеръ, страдавшій, по заявленію его квартирной хозяйки Галелиной, „куриной слѣпотой“ и плохо отличавшій предметы при слабомъ освѣщеніи, проходилъ около 10 часовъ вечера по тротуару мимо дома Мими, по Греческой улицѣ, въ Одессѣ. Не замѣтивъ, очевидно, выступающаго на тротуаръ хода въ подвальное помѣщеніе, Буслеръ наткнулся на каменную стѣнку, ограждающую лѣстницу въ подвалъ, полетѣлъ внизъ головой и получилъ при паденіи трещину черепныхъ костей, вызвавшую кровоизліяніе въ черепную полость. Въ безсознательномъ состояніи Буслеръ былъ доставленъ въ городскую больницу, гдѣ спустя 2 часа скончался отъ полученныхъ при паденіи поврежденій.

Осмотромъ мѣста происшествія, при участіи эксперта архитектора Бернардацци, было установлено, что входъ въ погребъ при домѣ Мими выступаетъ на тротуаръ отъ дома на 4 арш., имѣетъ 11 ступеней, ведущихъ на глубину 3 арш. отъ линіи тротуара, и огражденъ съ обѣихъ сторонъ каменными стѣнками въ 9 вершковъ вышины. Часть входа закрыта сверху горизонтальной желѣзной рѣшеткой шириною въ 4 арш. 14 верш., а остальная часть не ограждена сверху ничѣмъ. По заключенію эксперта, вышина стѣнокъ въ 9 верш. недостаточна для безопасности прохожихъ.

Въ судебномъ засѣданіи окружного суда, по 2-му уголовному отдѣл., гдѣ дѣло это слушалось 6 февраля, по словамъ „Од. Нов.“, были вызваны экспертъ Бернардацци и свидѣтели. Анатолій Мими не признавалъ себя виновнымъ, и судъ приступилъ къ провѣркѣ доказательствъ. Показаніями цѣлаго ряда свидѣтелей установлено было, что несчастный случай произошелъ именно благодаря непринятію мѣръ предосторожности со стороны домовладѣльца Анатолія Мими. Независимо отъ этого выяснено, что въ планѣ, утвержденномъ городской управой, выемки этой не было указано и она сдѣлана была безъ разрѣшенія строительнаго отдѣленія. Окружной судъ призналъ Мими виновнымъ и приговорилъ его къ аресту при тюрьмѣ на 3 мѣсяца и церковному покаянію. Гражданскій искъ отца покойнаго студента въ 15,000 рублей оставленъ безъ удовлетворенія по бездоказательности.

ЧЕРНИГОВЪ (Корреспонд. „Кіевлянина“). Сообщивъ о болѣе существенныхъ постановленіяхъ минувшаго губернскаго земскаго собранія по главнѣйшимъ предметамъ его вѣдѣнія въ области мѣстныхъ нуждъ, считаемъ нужнымъ упомянуть о тѣхъ немногихъ постановленіяхъ, которыя касаются общеземскихъ вопросовъ. Однимъ изъ такихъ вопросовъ является освобожденіе уѣздныхъ земствъ отъ этапной повинности и принятіе ея на общегубернскія средства. Вопросъ этотъ совершенно правильно возбужденъ однимъ изъ уѣздныхъ земскихъ собраній. Содержаніе пунктовъ для остановки препровождаемыхъ по этапу и поставка подводъ для этаповъ отягощаютъ особенно тѣ уѣзды, гдѣ пролегаютъ пути слѣдованія этаповъ. Такимъ образомъ, повинность эта является крайне неравномѣрною. Губернское собраніе вполнѣ согласилось съ предложеніемъ измѣненіемъ въ распредѣленіи этапной повинности и постановило представить объ этомъ соотвѣтственное ходатайство. Весьма важный вопросъ такого-же характера возбужденъ другимъ уѣзднымъ земствомъ. Извѣстно, что при трехлѣтнемъ срокѣ службы по земскимъ выборамъ и при происходящей нерѣдко полной замѣнѣ всего состава земскихъ собраній и управъ, выбраннымъ лицамъ иногда весьма трудно бываетъ въ теченіе такого короткаго срока осуществить разныя полезныя начинанія, особенно, если это бываетъ въ зависимости отъ соглашенія между губернскимъ и уѣздными земствами и отъ разрѣшенія ходатайствъ, представляемыхъ правительственнымъ учрежденіямъ. Въ виду этого, предложено возбудить ходатайство объ установленіи четырехлѣтняго срока земской службы и о томъ, чтобы при выборахъ возобновлялась только половина членовъ управы, какъ это дѣлается при городскихъ выборахъ, чтобы всегда въ управѣ были лица, знакомыя съ наличнымъ положеніемъ дѣлъ. Къ сожалѣнію, губернское собраніе относительно необходимости такого ходатайства высказалось отрицательно. Такое-же общеземское значеніе представляютъ двѣ жалобы, которыя минувшее губернское собраніе постановило принести на неправильныя дѣйствія администраціи. Извѣстно, что въ минувшемъ году состоялось правительственное распоряженіе, чтобы очередныя губернскія земскія собранія созываемы были не позднѣе перваго декабря. Но вслѣдъ за этимъ министръ внутреннихъ дѣлъ издалъ циркуляръ, чтобы сессіи губернскихъ собраній заканчивались къ первому декабря. Выполнить этотъ циркуляръ довольно трудно, такъ какъ при этомъ промежуткѣ между окончаніемъ уѣздныхъ собраній и открытіемъ губернскаго очень незначителенъ, а многіе доклады губернской управы тѣсно связаны съ рѣшеніями этихъ собраній. Рѣшенія-же эти могутъ быть сообщаемы губернской управѣ только послѣ полученія санкціи губернатора на приведеніе ихъ въ исполненіе. Другой фактъ стѣсненія и нарушенія правъ земства состоитъ въ томъ, что представленное, на основаніи постановленія предыдущаго губернскаго собранія, ходатайство о разрѣшеніи съѣзда статистиковъ для объединенія производимыхъ оцѣночно-статистическихъ работъ губернаторомъ вовсе не направлено по назначенію. Оба эти правонарушенія губернское собраніе постановило обжаловать. Минувшимъ губернскимъ собраніемъ возбуждено еще ходатайство по вопросу, имѣющему громадное значеніе въ нашей земской дѣятельности. Извѣстно, что для опредѣ

ПОСЛѢДНІЯ ИЗВѢСТІЯ.

—Переживаемый теперь промышленный биржевой кризисъ причинилъ, какъ извѣстно, весьма чувствительный ущербъ петербургскимъ коммерческимъ банкамъ. Находящіяся въ портфелѣ дивидендныя бумаги потеряли весьма значительную часть своей прежней биржевой цѣны. Въ особенности-же пострадали банки, принявшіе широкое участіе въ финансированіи новыхъ предпріятій. Акціи многихъ изъ такихъ предпріятій даже вовсе не находятъ себѣ покупателей, и расчетная ихъ представляется крайне затруднительной. Въ виду этого, по словамъ «Россіи», былъ возбужденъ вопросъ о предоставленіи банкамъ права воспользоваться для погашенія понесенныхъ убытковъ принадлежащими имъ запасными капиталами. Но Министерство Финансовъ отнеслось къ этой мысли отрицательно. Вмѣстѣ съ тѣмъ банкамъ предложено назначить для выдачи въ дивидендъ только ту часть вырученной за минувшій годъ чистой прибыли отъ текущихъ операцій, которая останется за погашеніемъ всѣхъ убытковъ, причиненныхъ биржевой расцѣнкой находящихся въ ихъ портфеляхъ бумагъ. Полагаютъ поэтому, что значительное большинство петербургскихъ коммерческихъ банковъ лишено будетъ возможности выдать своимъ акціонерамъ за минувшій годъ какой-либо дивидендъ.

—Конференція Николаевской академіи генеральнаго штаба, признавая выдающіяся ученыя заслуги въ дѣлѣ выясненія значенія великаго русскаго полководца Суворова, оказанныя состоящимъ въ отставкѣ ген.-лейт. Петрушевскимъ, какъ передаетъ «Нов. Вр.», постановила избрать его почетнымъ членомъ академіи. Сочиненіе ген.-лейт. Петрушевскаго «Генералиссимусъ князь Суворовъ», удостоенное Императорскою Академіею Наукъ макарьевской преміи, по дню суворовскаго юбилея было значительно пополнено новыми изысканіями и вышло вторымъ изданіемъ, которое, по заключенію конференціи, является для многихъ поколѣній русскихъ людей единственнымъ источникомъ ознакомленія съ нравственнымъ обликомъ безсмертнаго вождя, а для Николаевской академіи генеральнаго штаба драгоцѣннымъ пособіемъ при изученіи исторіи русскаго военнаго искусства за время Екатерины Великой и швейцарскаго похода. На дняхъ имя ген.-лейт. Петрушевскаго включено въ списки почетныхъ членовъ академіи.

—Торговымъ отдѣломъ Министерства Финансовъ, по словамъ «Россіи», выработанъ новый проектъ особой организаціи въ главнѣйшихъ нашихъ портахъ и на сухопутныхъ таможняхъ, направленной къ прекращенію вывоза на иностранные рынки черезчуръ засореннаго зерна. Проектъ этотъ будетъ разсматриваться въ сельско-хозяйственномъ совѣтѣ ближайшей сессіи при Министерствѣ Земледѣлія.

—Въ виду частыхъ случаевъ утратъ русскими желѣзными дорогами пассажирскаго багажа, Министерство Путей Сообщенія, какъ говорятъ «С.-Пет. Вѣд.», рѣшило развить дѣло страхованія багажа на русской рельсовой сѣти. Съ этою цѣлью министерствомъ будутъ выработаны новыя правила страхованія, по возможности наименѣе стѣснительныя для владѣльцевъ багажа.

—Какъ извѣстно уже, при обсужденіи вопроса о мѣрахъ къ поддержанію русской металлургической промышленности выяснилась необходимость ограниченія казенныхъ заказовъ за границей. Въ виду этого, Министерствомъ Финансовъ и Государственнымъ Контролемъ предпринятъ въ настоящее время, по словамъ «Нов.», точный подсчетъ всѣхъ казенныхъ заказовъ, произведенныхъ за границей за послѣдніе годы. Вмѣстѣ съ тѣмъ, Министерствомъ Финансовъ сдѣланъ уже починъ ограниченія заграничныхъ заказовъ. Предполагавшійся заказъ въ Германіи (у Рейтера и Рейзерта въ Ганнефѣ) значительнаго количества (около 1,200) особыхъ автономическихъ вѣсовъ для контролированія солода при пивовареніи на частныхъ заводахъ и сахарометровъ, сокращенъ въ настоящемъ году главнымъ управленіемъ неокладныхъ сборовъ и казенной продажи питей вдвое, всего на сумму около 350,000 р. (при цѣнѣ вѣсовъ около 400 р. за штуку).

—Въ Севастополѣ городской судья при большомъ стеченіи публики разсмотрѣлъ извѣстное дѣло о нанесеніи докторами Боткинымъ и Каблуковымъ побоевъ редактору-издателю «Крымскаго Вѣстника» Спиро. Судья призналъ, что со стороны обвиняемыхъ было насиліе и обида дѣйствіемъ, при чемъ усмотрѣлъ смягчающія обстоятельства, ибо поводъ данъ былъ «Крымскимъ Вѣстникомъ». По этому они приговорилъ обоихъ обвиняемыхъ къ аресту на недѣлю каждаго. Дѣло, по словамъ «Од. Лист.», переносится въ съѣздъ.

—Министромъ внутреннихъ дѣлъ разрѣшены слѣдующія новыя изданія: Окрейну журналъ «Рѣчь», доктору Бубнову журналъ «Хозяйка», библіографическому обществу—«Литературный Вѣстникъ» и Демчинскому—журналъ «Книмзъ».

—На незаконность городскихъ выборовъ въ Астрахани, по словамъ «Нов. Вр.», подана жалоба. Въ окончательные избирательные списки всѣхъ участковъ, вопреки сенатскому разъясненію, внесены недоимщики; къ выборамъ допущены лица, вносившія недоимку черезъ полицію въ день выборовъ, когда городская касса была закрыта.

—По подсчету комитета, убытки отъ пожара въ Баку, какъ Каспійско-Черноморскаго общества, такъ и остальныхъ заводовъ и частныхъ лицъ, опредѣляются приблизительно въ 1,700,000 рублей.

—Въ виду невозможности, по недостатку средствъ, открыть высшее женское сельскохозяйственное учебное заведеніе, возбужденъ вопросъ объ образованіи при высшихъ женскихъ курсахъ сельскохозяйственныхъ отдѣленій. Министерство Земледѣлія, съ своей стороны, предлагаетъ, по словамъ «С.-Пет. Вѣд.», посильную помощь, которая выразится въ предоставленіи обучающимся на высшихъ женскихъ курсахъ по сельскохозяйственному отдѣленію соотвѣтствующихъ практическихъ занятій по сельскому хозяйству сперва при хозяйствахъ мужскихъ среднихъ сельскохозяйственныхъ учебныхъ заведеніяхъ, а со временемъ, когда позволятъ средства, при спеціально-учебно-практическихъ хозяйствахъ.

—Похищеніе изъ Харьковскаго окружного суда документовъ по дѣлу Лесевицкаго привело къ небывалому еще, кажется, въ нашей уголовной практикѣ примѣру, когда при вторичномъ разборѣ дѣла въ Орловскомъ судѣ въ качествѣ свидѣтелей, по словамъ «Хар. Вѣд.», выступаетъ весь составъ суда, судившаго обвиняемаго въ первый разъ. Лица эти вызываются для возстановленія содержанія похищенныхъ документовъ.

—Гужевая доставка возродилась въ Сибири. По словамъ «Вост. Обозр.», настало старое «доброе время»: тронулись обозы въ Кяхту, за Байкалъ и въ Благовѣщенскъ. Изъ Томска также вышло въ Иркутскъ нѣсколько обозовъ съ товаромъ. И немудрено, если желѣзная дорога доставляетъ грузы черезъ полгода и доставка сопряжена со всевозможными непріятностями.

—Событія на Дальнемъ Востокѣ, потребовавшія значительныхъ перевозочныхъ средствъ, указали на необходимость увеличенія нашего Добровольнаго флота, составъ котораго предполагается, какъ слышали «С.-Пет. Вѣд.», увеличить нѣсколькими новыми транспортными судами и двумя крейсерами.

—4 февраля въ актовомъ залѣ Харьковскаго университета происходило торжественное открытіе юридическаго общества при Харьковскомъ университетѣ.

ВНУТРЕННІЯ ИЗВѢСТІЯ.

——**Разрушеніе могилъ.** По сообщенію «Kur. Warsz.», недавно обнаружено въ мѣстечкѣ Пескахъ, Люблинской губерніи, странное преступленіе. Неизвѣстный злоумышленникъ разрылъ на еврейскомъ кладбищѣ три могилы, въ которыхъ были погребены жители Песковъ, Сура Гарфинкль, Тауба Шисль и Симха Линманъ. Трупы женщинъ были выброшены изъ гробовъ, а трупъ Линманъ унесенъ неизвѣстно куда и до настоящаго времени не разысканъ. У одной изъ погребенныхъ евреекъ при вытаскиваніи ея изъ гроба оторвана голова.

——**Турецкіе нравы.** На дняхъ въ с. Онишанахъ поселянка Марія Кречъ зашла къ знахаркѣ Ильюшинной и застала тамъ мѣстного Гассана, противъ котораго она однажды свидѣтельствовала на судѣ. Жажда мести обуяла Гассана—онъ, по словамъ «Од. Лист.», поволокъ Кречъ въ сарай и посадилъ ее на колъ. Несчастная доставлена въ Избентскую больницу.

——**Случай въ костелѣ.** Въ одномъ изъ костеловъ гор. Ломжи на дняхъ происходило вѣнчаніе. Въ числѣ приглашенныхъ было нѣсколько человѣкъ въ состояніи опьяненія, изъ которыхъ одинъ заснулъ. Послѣ вѣнчанія гости отправились на квартиру молодыхъ. Въ костелѣ послѣ вѣнчанія, по словамъ «Плоцк. Отг.», былъ внесенъ покойникъ. Когда обрядъ отпѣванія былъ оконченъ, сторожъ заперъ костелъ. Около двухъ часовъ ночи шаферъ проснулся; каково было его удивленіе, когда, вмѣсто пирующихъ на свадьбѣ гостей, онъ увидѣлъ гробъ. Онъ сталъ кричать, но никѣмъ кринъ его не былъ услышанъ. Вспомнивъ, что возлѣ рѣшетки виситъ веревка отъ церковнаго колокола, онъ сталъ звонить. Встревоженные настоятель и сторожъ поспѣшили въ костелъ и освободили злополучнаго шафера, который съ перепуга, несмотря на прибытіе людей, не переставалъ звонить.

——**Смерть отъ губной помады.** Въ Казани скончалась благотворительница В. Е. Григорьева отъ губной помады. Нѣсколько дней тому назадъ на губѣ у нея вскочилъ небольшой прыщикъ, которому она не придала особеннаго значенія. Знакомый врачъ сдѣлалъ ей небольшой уколъ, а затѣмъ она показала больное мѣсто привезенной давно изъ-за границы губной помадой, послѣ чего она стала чувствовать какое-то недомоганіе. Когда повысилась температура, то приглашенные врачи рѣшились сдѣлать небольшую операцію, которая не привела ни къ какимъ благопріятнымъ результатамъ—черезъ нѣсколько дней г-жа Григорьева скончалась.

——**Истребленіе дѣтей.** На дняхъ на участкѣ Ревдинскихъ заводовъ, примыкающемъ къ Нижне-Тагильскому селенію Высокогорскаго желѣзнаго рудника, въ старой шахтѣ случайно обнаружена рабочими «усыпальница младенцевъ». Найдены, по словамъ «Ур. Ж.», останки пяти тѣлъ новорожденныхъ младенцевъ, значительно разложившихся. При трупикахъ нашли хорошо сохранившіяся пеленки и шаль. По этимъ вещественнымъ слѣдамъ преступленія мѣстная полиція питаетъ надежду отыскать преступницъ. Шахта, въ которой обнаружено «дѣтское кладбище», нѣсколько лѣтъ, какъ заброшена и закрыта жердями, но, какъ оказалось, преступная рука подкопалась подъ жерди и спускала въ шахту «плоды несчастной любви».

ИНОСТРАННЫЯ ИЗВѢСТІЯ.

Великобританія. Программа внутреннихъ реформъ, намѣченная въ тронной рѣчи, показалась недостаточною не только оппозиціи, но и многимъ сторонникамъ министерства. По свѣдѣніямъ «Manchester Guardian», нѣкоторые консервативные депутаты рѣшили внести помимо правительства билли, проведеніе которыхъ они считаютъ желательнымъ. Такъ, одинъ изъ уніонистскихъ членовъ собирается внести законопроектъ о пенсіонной кассѣ для престарѣлыхъ рабочихъ и уже заручился поддержкой многихъ своихъ коллегъ. Правительство очень обезпокоено этимъ, такъ какъ внесеніе указаннаго проекта при настоящихъ обстоятельствахъ свяжетъ его по рукамъ. Далѣе, нѣкоторые уніонистскіе кандидаты недовольны тѣмъ, что правительство не внесло законопроекта о дешевыхъ жилищахъ для бѣднаго люда. Наконецъ, то мѣсто тронной рѣчи, которое касается реформы арміи, произвело на консерваторовъ такое впечатлѣніе, будто правительство собирается дѣйствовать слишкомъ уклончиво и нерешительно въ данномъ вопросѣ.

«Вообще, говоритъ «Manchester Guardian», программа внутреннихъ реформъ, намѣченная въ королевской рѣчи, не удовлетворяла ни ту, ни другую партію. Боязнь создать затрудненія правительству будетъ сдерживать министерскую партію, пока длится война; но нѣтъ никакого сомнѣнія въ томъ, что въ ея рядахъ господствуетъ скрытое недовольство».

Предстоящее утвержденіе парламентомъ цивильнаго листа новому королю обѣщаетъ повести къ дебатамъ, не лишеннымъ своеобразнаго интереса. Какъ извѣстно, правительство предполагаетъ повысить содержаніе Эдуарду VII по сравненію съ тѣмъ, какое получала королева Викторія. Но далеко не всѣ члены парламента согласны на это. Многіе изъ нихъ находятъ, что содержаніе, назначенное королю, и безъ того велико. Въ 1889 году Гладстонъ заявилъ, что цивильный листъ королевы слишкомъ высокъ и что его слѣдуетъ пересмотрѣть, «когда для этого настанетъ время» (т. е. послѣ кончины королевы Викторіи). То же было заявлено тогда и Лабушеромъ, который подробно разъяснилъ, что значительная часть королевскаго содержанія идетъ на жалованье должностнымъ лицамъ, которыя фактически не несутъ никакихъ обязанностей и являются живымъ анахронизмомъ. Вотъ нѣкоторые образчики, приведенные въ журналѣ «Speaker». Лордъ-камергеръ получаетъ 2,000 фун., лордъ-сенешаль—2,000 фун., шталмейстеръ—2,000, егермейстеръ—1,700. Всѣмъ этимъ людямъ не только идетъ жалованье, но и полагаются придворныя кареты съ ливрейными лакеями на запяткахъ. Далѣе имѣется восемь флигель-адъютантовъ (было бы болѣе чѣмъ достаточно и двухъ), получающихъ въ общемъ 5,616 фунтовъ; восемь стремянныхъ и четверо конюшихъ съ крупными окладами. За ними слѣдуютъ: начальникъ дворцоваго корпуса, получающій 1,200 фун., его подчиненные, на которыхъ расходуется 5,139 фун., іомены 1,700 фун. и пр. Но что всего хуже, это—расходъ въ 15,000 фун. на свору собакъ, которыя содержатся для охоты на ручного оленя,—видъ спорта не только жестокій, но, какъ важется, и противозаконный.

По свѣдѣніямъ «Manchester Guardian», вопросъ объ этой «охотѣ на ручного оленя» будетъ поднятъ въ парламентѣ. Газета напоминаетъ, что въ прошломъ году былъ проведенъ законъ, воспрещающій травлю животныхъ, которыя предварительно были ослаблены содержаніемъ въ неволѣ съ цѣлью облегчить ихъ поимку или истребленіе.

Объ палатѣ англійскаго парламента приступили точасъ послѣ открытія сессіи къ преніямъ о тронномъ адресѣ, которыя кончились въ верхней палатѣ очень споро. Главнымъ предметомъ преній было положеніе дѣлъ въ Южной Африкѣ, по поводу котораго членъ либеральной партіи лордъ Кимберлей высказалъ самыя серьезныя опасенія; впрочемъ, и онъ держится того мнѣнія, что необходимо покорить бозровъ, а затѣмъ радикально преобразовать англійскую военную систему. Лордъ Салисбюри старался успокоить палату насчетъ продолжительности южно-африканской войны и напомнилъ въ утѣшеніе, что американская война между сѣверными и южными штатами продолжалась гораздо дольше южно-африканской, а именно пять съ четыре года; онъ указалъ на тѣ препятствія, которыя европейскіе полководцы встрѣчаютъ на каждомъ шагу въ странѣ, чрезвычайно удобной для партизанской войны. Лордъ Сальсбюри сказалъ въ заключеніе, что послѣ покоренія бозровъ Англія не останется ни и тѣни независимости; изъ этого слѣдуетъ заключить, что въ англійскихъ правящихъ сферахъ господствуетъ нынѣ самое воинственное настроеніе.

Испанія. Изъ Мадрида пишутъ въ «Neue Freie Presse»: Вождь либераловъ Сагаста объявилъ, что онъ не можетъ себѣ представить, каковъ будетъ исходъ настоящаго кризиса. Во всякомъ случаѣ онъ не постигаетъ, какъ могъ Сильвела при подобныхъ обстоятельствахъ стремиться къ власти. Его возвращеніе въ ряды правительства вызоветъ лишь новое, захватывающее всѣ слои общества волненіе. Во первыхъ, онъ не настолько даровитъ, чтобы разрѣшить текущія тяжелыя задачи, во вторыхъ, молва его называетъ вѣрнымъ слугой Ватикана. Не разрѣшить ему и экономическаго вопроса, потому что онъ не съумѣетъ подчинить себѣ парламентское большинство, а оппозиція враждебно къ нему относится. Лучше было-бы, если-бы дѣло ограничилось частичнымъ кризисомъ въ министерствѣ Аскаррага, пользующемся, по крайней мѣрѣ, расположеніемъ оппозиціи. Сконцентрированное министерство, по выраженію Сагасты, является нелѣпостью. Если-бы онъ самъ былъ призванъ къ кормилу правленія, онъ создалъ-бы правительство, проникнутое въ высшей степени либеральнымъ и демократическимъ духомъ. Нигдѣ въ Европѣ религіозный вопросъ не имѣетъ такого значенія, какъ въ Испаніи, такъ какъ здѣсь всегда существуетъ партія, готовая подъ сѣнью религіозной хоругви поднять междуусобную войну. Необходимо, слѣдовательно, отнестись съ величайшимъ вниманіемъ къ этому вопросу. Недостаточно придерживаться строго конкордата, заключающаго въ себѣ параграфы, выполненіе которыхъ причинило-бы вредъ. Впрочемъ, и либералы не станутъ дѣйствовать радикально противъ конгрегацій, какъ этого желали-бы не въ мѣру увлекающіеся люди. Минимумъ требованій, предъявляемыхъ либералами одного направленія съ Сагастой, является предлагаемый ими законопроектъ о взиманіи установленнаго процента съ наслѣдствъ бездѣтныхъ людей, съ крупной собственности при переходѣ ея въ другія руки и съ крупныхъ торговыхъ предпріятій, при добровольной ликвидаціи дѣлъ владѣльцами, при чемъ взимаемый сборъ долженъ идти на учрежденіе свѣтскихъ народныхъ школъ и среднеучебныхъ заведеній, въ программу коихъ не будетъ входить преподаваніе закона Божія. Сверхъ этого, слѣдуетъ учредить либеральный школьный союзъ съ филіальными отдѣленіями во всѣхъ провинціальныхъ городахъ. Это будетъ противовѣсомъ огромному вліянію большихъ духовныхъ семинарій Шармартена въ Мадридѣ, Алусто въ провинціи Васковъ, Сакромонте въ Гренадѣ съ ихъ филіальными отдѣленіями. Эти семинаріи имѣютъ съ мадридскимъ клерикальнымъ клубомъ «Los Luises», гдѣ до настоящаго времени рѣшались всѣ повышенія въ гражданскомъ и военномъ мірѣ и откуда исходило давленіе на каждое правительство, располагаютъ столь обширными средствами для матеріальнаго и нравственнаго воздѣйствія, что либераламъ предстоитъ нелегкая борьба.

Приходящія изъ Испаніи письма даютъ болѣе полную и яркую картину безпорядковъ и кровопролитій, происходившихъ въ Испаніи на прошлой недѣлѣ, чѣмъ телеграммы, такъ какъ мѣстами телеграфное сообщеніе прервано. Особеннаго апогея достигало возбужденіе народныхъ массъ какъ въ Мадридѣ, такъ и въ провинціи, наканунѣ бракосочетанія принцессы Астурійской. Въ Валенсіи и Гренадѣ едва удержали народъ отъ возведенія баррикадъ. Въ данный моментъ наступило нѣкоторое успокоеніе и генералъ Вейлеръ, въ поведеніи котораго замѣтно было стремленіе нѣсколько ослабить суровость осаднаго положенія, видитъ себя вынужденнымъ снять предварительную цензуру. Человѣкомъ, способнымъ овладѣть положеніемъ, считаютъ теперь Франциско Сильвела, который уже далъ одному изъ журналистовъ разъясненія относительно своей программы, преимущественно въ финансовомъ отношеніи. Сильвела при предстоящемъ образованіи своего стараго кабинета, повидимому, не впадетъ въ прежнюю свою ошибку, такъ какъ собирается привлечь въ него либераловъ правой. Если что ослабитъ его реформаторское рвеніе, такъ это клерикальное вліяніе, такъ какъ свободу монастырскихъ школъ онъ и впредь считаетъ не подлежащей никакимъ нападкамъ.

Австро-Венгрія. Въ Австріи съ каждымъ днемъ все болѣе и болѣе выясняется, что парламентское положеніе осталось въ такомъ-же хаотическомъ, и, если можно такъ выразиться, анархическомъ состояніи, въ какомъ оно было въ моментъ закрытія сессіи прошлымъ лѣтомъ; роспускъ палаты депутатовъ и новые выборы нисколько не улучшили положенія дѣлъ, и правительство снова стоитъ лицомъ къ лицу съ разрозненными, враждующими между собой и озлобленными противъ него партіями. Парламентская неурядица ярче всего проявилась въ слѣдующемъ фактѣ: послѣ двухдневнаго словеснаго турнира палата не могла согласиться на счетъ составленія адреса, который долженъ служить отвѣтомъ на тронную рѣчь, потому что оказалось, что каждая изъ партій хочетъ составить свой адресъ и изложить въ немъ свои требованія; вслѣдствіе этого было рѣшено обойтись безъ отвѣтнаго адреса и ограничиться только коллективнымъ заявленіемъ, въ которомъ выражены вѣрноподданническія чувства всѣхъ партій, безъ различія политическихъ направленій. То-же самое произошло десять лѣтъ тому назадъ, и послѣ этого настала та неурядица, изъ которой правительство до сихъ поръ напрасно ищетъ выхода. Такимъ образомъ, неспособность палаты составить тронный адресъ не предвѣщаетъ ничего хорошаго, и кабинетъ Кербера находится въ тягостномъ недоумѣніи относительно вопроса, изъ какихъ элементовъ составить правительственное большинство, которое дало-бы ему возможность вести, хоть съ грѣхомъ пополамъ, государственныя дѣла, съ помощью вновь избранной палаты. По поводу теперешняго парламентскаго положенія невольно приходитъ на память знаменитое изреченіе графа Таффе, что въ Австріи можно только «перебиваться со дня на день» («sich durchfretten»); теперь даже и это становится почти невозможнымъ.

Смѣсь.

◆**Походъ противъ пьянства.** Изъ Нью-Іорка сообщаютъ отъ 28 января въ „Hamb. Nachr.“, что нѣкто мистрисъ Карри Нэшунъ, жительница города Топека, въ Канзасѣ, недавно предприняла энергичный походъ противъ пьянства, сопровождавшійся неслыханнымъ насиліемъ. Въ Канзасѣ продажа спиртныхъ напитковъ запрещена подъ страхомъ тяжкихъ наказаній, но законъ этотъ постоянно обходится. Во всѣхъ городахъ открыты сотни трактировъ, и аптекари, торговцы колоніальными товарами и другіе владѣльцы лавокъ ведутъ обширную торговлю спиртными напитками. Недѣлю тому назадъ мистрисъ Нэшунъ во главѣ арміи, состоявшей изъ 500 женщинъ, вооруженныхъ топорами и молотками, вступила въ открытую борьбу съ алкоголемъ. Она врывалась въ разные питейные дома, разбивала витрины и бутылки, опрокидывала бочки и выливала напитки въ водосточную канаву, чѣмъ, конечно, причиняла большіе убытки. Мистрисъ Нэшунъ арестовали, но тотчасъ же снова освободили, послѣ чего спасательная армія и другія религіозныя общества съ тріумфомъ отвели ее домой. Всѣ трактиры въ Топека теперь закрыты. Губернаторъ Стэплей объявилъ мистрисъ Нэшунъ, что она подвергнется наказанію, если не перестанетъ истреблять чужое имущество, но мистрисъ Нэшунъ велѣла ему передать, что если онъ не будетъ ей помогать, то она всюду будетъ разглашать, что губернаторъ держитъ сторону преступниковъ и пьяницъ. Она грозитъ также посѣтить и другіе города въ Канзасѣ и тамъ продолжать свой походъ; она надѣется даже явиться въ Нью-Іоркъ.

◆**Пасторъ и шансонетная пѣвица.** Изъ Копенгагена сообщаютъ о любопытномъ конфликтѣ между извѣстной датской шансонетной пѣвицей Ганзенъ и пасторомъ города Одензе. Ганзенъ пріѣхала на гастроли въ этотъ городъ, и публика стала валомъ валить на ея представленія. Тогда пасторъ рѣшился послать въ мѣстную газету статью, въ которой рѣзко вооружился не только противъ пѣвицы, но и противъ публики, посѣщавшей кафе-шантанъ. Пѣвица не согласилась, однако, оставить безъ отвѣта нападки пастора и обратилась къ нему съ письмомъ, въ которомъ пишетъ: „Почему вы такъ злы, г. пасторъ? Я вовсе не такое зло, какъ вы думаете, вы меня не знаете и, конечно, никогда даже не видѣли. Я ненавижу грубость и подлость такъ-же, какъ и вы, г. пасторъ. Я зарабатываю кусокъ хлѣба, распѣвая веселыя пѣсни, точно такъ-же, какъ вы зарабатываете свой кусокъ хлѣба, произнося строгія проповѣди. И люди, которые приходятъ послушать меня, въ дѣйствительности не хуже тѣхъ, которые являются къ вамъ въ церковь. Г. пасторъ, я предлагаю вамъ пари въ пользу бѣдныхъ: въ одинъ и тотъ-же вечеръ вы произнесете проповѣдь съ благотворительною цѣлью, а я съ той-же цѣлью буду пѣть. Затѣмъ мы сосчитаемъ, кто изъ насъ взялъ больше. Весь доходъ поступитъ въ распоряженіе комитета для прокормленія бѣдныхъ въ продолженіе зимы“.

◆**Положеніе головы спящихъ** зависитъ не отъ простой случайности: изъ руководствъ глубокій мистицизмъ. Такъ и у тѣхъ, которые спятъ съ головой высоко приподнятою на подушки или имѣютъ привычку во время сна подпирать рукой голову, замѣчается въ моментъ, когда они ложатся, приливъ крови къ головѣ. Такъ спятъ ученые и литераторы. Сама природа заставляетъ ихъ безсознательно принимать такое положеніе во время сна, такъ какъ кровь такимъ образомъ менѣе изобильно приливаетъ къ мозгу и головѣ дѣлается легче, послѣ чего спящій также безсознательно принимаетъ болѣе горизонтальное положеніе. Но тѣ, у которыхъ кровь не приливаетъ къ мозгу, флегматичные и лимфатичные, спятъ большею частью на низкой подушкѣ. Сонъ ихъ глубокъ и безъ сновидѣній. По слабости своего темперамента они скоро устаютъ, а потому ложатся утомленными и долго остаются сонными послѣ ихъ пробужденія.

СПРАВОЧНЫЙ ЛИСТОКЪ.

БЮЛЛЕТЕНЬ

Кіевской метеорологической обсерваторіи.

Отъ 10 февраля 1901 года.

	7 час. утра.	1 час. дня.	9 час. веч.
Темпер. возд. по Цельсію	—17,9	—3,8	—6,0
Баром. при 0° въ милим.	745,7	743,6	740,1
Влажность въ процентахъ	93	82	74
Направл. и скорость (въ метр. въ секунду) вѣтра	ЗСЗ,	З,	З,
Облачность	0	0	1
Колич. осадк. въ милим.	—	—	—

Наибольшая температура за сутки (отъ 9 час. веч. до 9 час. веч.) = —1,5.

Наименьшая температура за сутки (отъ 9 час. веч. до 9 час. веч.) = —18,3.

Наименьшая температура за сутки на поверхн. почвы = —26,7.

Средняя температура воздуха за сутки = —9,2.

Многолѣтняя средняя температура воздуха за сутки = —4,6.

Общее состояніе погоды въ Европѣ утромъ, 10 февраля, на основаніи телеграммы Главной физической обсерваторіи:

Низкое давленіе въ сѣверной половинѣ Европы и на Черномъ и Азовскомъ моряхъ (минимумы: Стокгольмъ 739 мм., Усть-Цыльма 744 мм., Варде 748 мм., Одессія 755); высокое давленіе на Дунаѣ (Гермштадтъ 773 мм.). Снѣгъ шелъ мѣстами въ сѣверной половинѣ Россіи. Довольно сильные вѣтры на Балтійскомъ морѣ. Сильные морозы на Бѣломъ морѣ, тепло въ Крыму, умѣренный морозъ въ остальной Россіи. Ожидается: сильные морозы на сѣверо-востокѣ и востокѣ, умѣренные на югѣ; сильныя колебанія температуры въ остальной Россіи; осадки въ большей части Россіи.

◆**Ночныя врачебныя дежурства въ городскомъ домѣ на Крещатикѣ.** Воскресенье, 11 февраля, д-ръ Добрачинскій.

◆**Ночныя дежурства общества взаимопомощи повивальныхъ бабокъ** (акушерокъ), Софіевская улица, домъ № 14: Съ 9 веч. до 7 час. утра. Воскресенье, 11 февраля, г-жа Прилыкина.

◆**Недоставленныя телеграммы** за 9 февраля: Вейнгауеру изъ Варшавы, Векслеру—Ванпирки, Друзякину—Москвы, Желѣзному—Петербурга, Жеромскому—Житомира, Зетеру—Ростова, Зенгеръ—Одессы, Закому—Вильно, Захарченко—Парафіевки, Іозевскому — Старкушицы, Кальмансону—Ромадина, Кульчицкому—Черневецъ, Лѣбезберту—Самгородка, Нестеренку—Ични, Полову Рикку—Гомеля, Селенко—Родогоща, Тржецескому—Томска, Зенгеру—Маріуполя, Абельсъ—Праги.

РАСПИСАНІЕ ДВИЖЕНІЯ ПОѢЗДОВЪ.

(Съ 15 октября 1900 г.).

	№ поѣзда	Отходъ изъ Кіева.	№ поѣзда	Прибытіе въ Кіевъ.
По Юго-Запад. жел. д.				
Курьер. I и II кл. На Ямполь, Бухарестъ, Одессу, Бендеры, Кишиневъ, Унгены, Рени, Елисаветградъ, Екатеринославъ, Севастополь, Рыбницу, Бѣлыцы.	1	9 ч. 00 м. в.	2	9 ч. 41 м. у.
Курьер. I и II кл. На Варшаву, Берлинъ, Гамбургъ, Парижъ, Кенигсбергъ, Вильну, Петербургъ, Бердичевъ и Луцкъ.	1 бис 1	7 ч. 30 м. в.	2 бис 2	10 ч. 58 м. у.
Почтов. I, II и III кл. На Варшаву, Берлинъ, Гамбургъ, Данцигъ, Черновцы, Яссы, Бухарестъ, Кенигсбергъ, Вильну, Петербургъ, Екатеринославъ, Севастополь, Одессу, Кишиневъ, Рени, Унгены, Рыбницу, Бѣлыцы, Могилевъ, Оконицу, Умань, Луцкъ, Брестъ, Бѣлостокъ, Граево и Новоселицы.	3	9 ч. 00 м. у.	4	9 ч. 07 м. в.
Пассаж. I, II и III кл. На Варшаву, Берлинъ, Гамбургъ, Данцигъ, Черновцы, Яссы, Бухарестъ, Кенигсбергъ, Вильну, Петербургъ, Екатеринославъ, Севастополь, Одессу, Кишиневъ, Рени, Унгены, Рыбницу, Бѣлыцы, Могилевъ, Оконицу, Умань, Луцкъ, Брестъ, Бѣлостокъ, Граево, Радзивиловъ и Волочискъ.	5	12 ч. 20 м. п.	6	6 ч. 40 м. у.
Пасс. I, II и III кл. На Львовъ, Краковъ, Вѣну, Вильну, Петербургъ.	7	7 ч. 50 м. в.	8	10 ч. 28 м. у.
Пасс. I, II и III кл. На Львовъ, Краковъ, Вѣну, Волочискъ, Одессу, Гайсинъ, Умань, Цвѣтково, Тростянецъ.	7 бис 7	9 ч. 30 м. в.	8 бис 8	8 ч. 30 м. у.
Смѣш. II и III кл. На Одессу и Брестъ	9	10 ч. 30 м. в.	10	7 ч. 55 м. у.
Тов.-пасс. I, II и III кл. На Николаевъ, Екатеринославъ, Севастополь, Полтаву, Знаменку и Черкассы.	9 бис	9 ч. 50 м. у.	10 бис	6 ч. 10 м. в.
Почтовый I, II и III кл. На Николаевъ, Екатеринославъ, Севастополь, Полтаву, Елисаветградъ, Знаменку, Черкассы, Шполу и Вапнярку.	3 бис 4	11 ч. 30 м. в.	3 бис 4	7 ч. 10 м. у.
Смѣшан. I, II и III кл. до Бѣлой Церкви	29	5 ч. 05 м. д.	27	9 ч. 05 м. у.
Смѣшанный только I и II кл. отъ Кіева до Одессы и обратно	13	12 ч. 50 м. п.	14	1 ч. 37 м. д.
По Московско-Кіево-Воронежской жел. д.				
Скорый I, II и III кл.	2	12 ч. 5 м. д.	1	6 ч. 00 м. в.
Почтов. I, II и III кл.	4	10 ч. 45 м. в.	3	8 ч. 00 м. у.
Пассаж. I, II и III кл.	6	12 ч. 45 м. д.	5	4 ч. 50 м. д.
Пассаж. I, II и III кл.	8	6 ч. 45 м. в.	7	12 ч. 10 м. д.
По Кіево-Полтавской жел. дор. (Кіевъ II—Ромоданъ).				
Тов.-пассажирскій	3	7 ч. 49 м. у.	4	6 ч. 7 м. в.

Редакторъ Д. ПИХНО.

ОБЪЯВЛЕНІЯ.

СТУД.-МАТ. зол. мед., зан. съ уч. ст. кл. М.-Благовѣщ., 28, кв. 5. 1-2 Р3146

Б. студ. даетъ ур. за 10 р. въ мѣс. Кузнечн., 48, кв. 17 (пар. ходъ), Лебединскому. №1-2 Р3161

БОННА француженка требуется на вывздъ къ шестилѣтней дѣвочкѣ. Спрашив: Пушкинская ул., № 6, кв. 19. №1-3 Р3209

Молодая **нѣмка** ищетъ мѣста къ дѣтямъ. Пушкинская № 37, кв. 14. Р3214

Пріѣзж. **нѣмка** изъ Риги ищетъ мѣста къ дѣт., можетъ препод. первонач. обр. До востребованія почт. Ю. 41. 1-3 403

СЪ ЗАЛОГОМЪ въ 1000—1500 руб. ищу мѣсто управляющ. домомъ. Усл. письмен. Почтамтъ, пред. трехрубл. за № 817929. №1-3Р3142

Садовникъ ищ. мѣста, 25 л. врак., католикъ, атт. и реком. Жилянская, № 61, кв. 10. 1-2 Р3176

Швейцара ищу мѣста, отставн. унт.-офицеръ. Жилянская, 130, спр. дворн. Р3199

Швея ищ. подѣн. или мѣс. раб. М.-Благовѣщенск., 143, кв. 7. Р3164

Хорошая портниха ищ. подѣнной работы. Прорѣзн., 14, кв. 22. Р3203

Лакей опыт. съ ат. и рек. ищ. мѣста. Большая Васильк., 20, кв. 4. Р3211

Господа рекоменд. мол. чел. линеемъ или швейц. М.-Благовѣщ., 17, кв. 1. Р3239

Горничная зн. хорошо дѣло, ищ. мѣста. Кузнечн., 1, спр. дв. Р3189

Горничная ищ. мѣста, ум. шить. Караваевская, 20, кварт. 13. Р3177

Прачка ищ. мѣста, безъ глаж. кр. руб. Б.-Владимірск., 38, спр. дворн. Р3186

КУХАРКА къ одной кухнѣ ищетъ мѣста. Пироговская, 5, спр. дв. Р3216

КУХАРКА опытн. ищ. мѣста. Бульвар.-Кудрявская, 12, спр. кв. кондуктора. Р3168

КУХАРКА съ ребен. 9 мѣсячн. ищ. мѣста. Н.-Владимірская, 33, кв. 9. Р3150

3 комн. въ наемъ вс. удобств. электр. ПРОРѢЗНАЯ, № 17.

„Галицкія“ меблирован. комнаты дешево отдаются суточ. и по мѣсяч. На уг. Дмитріев. и Галицк. пл., 1—2. №1-3 Р3213

Касса и сундукъ подержан. продаются. Б.-Васильковская, № 63, **у Звѣржховскаго.** №1-3 Р3181

Продается локомобиль въ совершенномъ порядкѣ системы Рансонъ и Смитъ, 12 силъ. Узнать: Б.-Дорогожицкая, № 16. Р 3160

Усадьба съ 2 дом. по Бибиков. бульвару, 25, возлѣ памятн. граф. Бобринскому, прод. или мѣняется на имѣніе или меньшую усадьбу; условія тамъ-же у влад. срвс1-10Р3212

За выѣздомъ спѣшно продается мебель. Барышникамъ не приходить. Михайловская, 22, кв. 40. №1-3Р3175

Прод. УСАДЬБА 665 кв. саж. съ постр., близъ Житняго базара, доход. **1600 р.**, два вых. Глубоч., 101 и Лукьян. пер. 13, узн. тамъ-же. чтвс1-3Р3051

Прачка ищетъ поденной работы. М.-Благовѣщ., 35, кв. Ланина. Р3233

Горничная ищетъ мѣста съ шитьемъ. Б.-Васильковская, 100, кв. 1. Р 3205

Бакалейная лавка передается. Паньковская, 12. 1-3 Р3193

Повариха ищ. мѣста, им. лич. рек. Рейтарская, 29, кв. 19. Р3196

На Куреневкѣ по Бѣлецкой ул. прод. участк. земля подъ усадьбы. Узн.: Крещ., 32, во дворѣ. Справ. конт. срвс1-3 397

Сеттера ирландск. привозные высок. родосл. прод. за Шулявкой, 3-я дачная линія, № 3, близъ Политехническаго института. 1-10Р3197

Требуется огородникъ съ нѣкоторыми свѣдѣніями садоводства на выѣздъ. 150 р. жал. Караваевская, 37, кв. 1. чт1-3Р2654

Швея ищ. поден. раб. Печерскъ, Спасская ограда, 5, О. Н. №1-2 Р3204

ЭКОНОМКА съ реком. ищ. мѣста. Мал. Житомирск., 20, кв. 11. Б. Г. №1-5 Р3202

ИМѢНІЕ продается Уманск. у **420** д. барск. ус. ст. ж. д. 20 в. Спр. Львовская, 26, кв. 4, 5—6 ч. Безъ посредн. втчт1-3Р3079

Пріѣзж. мол. образ. нѣмка ищ. мѣста воспит. и учительн. им. дипломъ. Тимофеевская, № 12. ср 1-2 Р3154

Француженка, зн. нѣм., даетъ уроки дѣтямъ и взрос. Дома 4—5 д. Прорѣз., 16, кв. 11. Р3158

УТЕРЯНА въ субботу на Крещ. золот. **ЦѢПОЧКА** съ брелок., на кот. фран. бук. L. Z. Прос. дост. за вознагрожд.: Ново-Елисаветинск., 1, кв. Зайцева. 1-2 Р3215

ГУВ-ТКА, знающ. фр., нѣм. яз. теор. практ. и муз., ищ. мѣста. Левашевск., 30, кв. 14. №1-2 Р3141

Кучера или дворн. ищу мѣста. Жилянская, № 38, кв. № 10. №1-2 Р3210

Рояль по случаю дешево продается, англійскій **катокъ** и малень. никелевый **самоваръ**. Пушкинская, № 24, квар. 2. 1-4 Р3230

Садовникъ съ лич. рекомен., вмѣстѣ съ женою, которая можетъ замѣн. повара или кключницу, ищетъ мѣста. Б.-Владимір., 27, спр. двор. Р3231

Мол. чел., чехъ, ищетъ мѣста зав. экономіей или помощ. зав., знаетъ прак. всѣ отр. сельс. хоз., дв. ит. бухг., практ въ большихъ имѣн. подъ руковод. Ф. А. Роброй, а также вполнѣ знающ. садов. Караваев., 34, кв. 26. 3№ 1-3 Р3155

Садовникъ съ аттест. и рек. огородникъ и пчеловодъ ищ. мѣста. Михайл., 17, спр. двор. №1-3 Р3240

Хочу купить **КОРОВУ** съ большимъ удоемъ. Жилянская, 77, кв. 4. №1-3 Р3206

Въ наемъ МАГАЗИНЫ.

Бассейная., 15: (близъ Крещ.). втчт1-3Р3187

Продаются фисгармонія и старая **скрипка.** Адресъ: Подолъ, Верхній Валъ, домъ № 64, отъ 4 до 7 час. вечера, у домовладѣльца. № 1-5 400

Образ. нител. **НѢМКА** желаетъ поступить хозяйкой и воспитательницей или учительн. въ приличн. нител. домѣ. Согл. въ отъѣздъ. Узн. Тимофеевск., 9, кв. 6. птчт 1-3 Р3200

Пріѣзжая изъ Прибалтійскаго края, зн. спец. молочн. хоз. и скотоводство, согласна на выѣздъ. Мало-Владимірская, № 16, кварт. Золотоверхова. 1-2 Р3173

Ок—шій Петербург. ун., нѣмецъ, ищ. мѣста домашн. учителя или друг. подходящ. занятій. Рига, Б.-Грѣшная ул., д. № 12, кв. № 7. **С.** № 1-4 Р3114

Окончившая курсъ гимназ., знающ. французскій яз., ищетъ урока. Михайловскій пр., 12, Н. И. 1-3 Р3206

Комната большая съ мебелью, отд. ход. Б.-Владим., 9, кв. Товстоногъ. № 1-3 Р3170

Требуется маляръ-каретникъ. Хорошему мастеру гарантируется отъ 2 до 3 руб. въ день, работа постоянная. Бол.-Василък., № 63, фабрика кассъ. к1-3 Р3180

ПРОДАЕТСЯ

черный гарнитуръ мебели, крытый красн. плюшемъ, трюмо черное и проч. мелкія вещи. Б.-Подвальная улица, № 2, кв. № 4 домъ Михайлова. №1-3 Р3169

ИЩУ мѣста управляющаго имѣніемъ, практ. 14 л. въ Царствѣ Польскомъ по всѣмъ хозяйств. частямъ. Жилянская, 118, спр. Левандовскаго. №1-3 Р3195

Чешка, зн. рус. и нѣмец. яз. теор., ум. шить, ищетъ мѣста **бонны.** Брестъ-Лит. шоссе, 78, кв. 13. №1-2 Р2944

На контракты отдаются 1 или 2 комнаты. Рейтарская, № 25, кв. 1. Р3159

ОКОН—ШАЯ 8 кл. гим. ищ. ур., хорош. зн. практ. и теор. фр., нѣм., самое малое вознагр. Пушкинская, 3, кв. 6. чтвс1-3 Р3037

ПРОДАЕТСЯ усадьба 300 кв. с., въ цен. гор. Назарьевская, 17. српт1-7 Р3229

Институтская, № 1.
М. Золотницкій покупаетъ, продаетъ и принимаетъ на комиссію старинныя и цѣнныя вещи разнаго рода, монеты и платины. Письменно и лично обращаться:
Институтская, № 1.
срптвс12-100 Р1062

ШКОЛА
КРОЯ и ШИТЬЯ
дамск. и дѣтск. нарядовъ и манекенная мастерская **Шугайловыхъ.** Кіевъ, Андреевскій спускъ, № 38. вспт3-10 318

ГРАНИТНЫЯ
ЛѢСТНИЦЫ отъ 3 р. 30 к. за аршинъ съ укладкой. Исполняетъ заказы разнаго рода гранитныхъ издѣлій въ Кіевѣ и въ окрестностяхъ; складъ Б. Ш. Виварскаго, Жилян., № 105. Телефонъ 1207. вср8-25 Р630

Играю на вечер. всѣ нов. танцы, даю ур. муз. Рейтарская, 27, квар. 29. к32-100Р745

РОЯЛЬ новый съ двойной репет. 7¼ окт. жел. обмѣн. на піанино или прод. Рогнѣдин., 2, кв. 23. всвтчтс678-100Р12415

Холост. полякъ, зн. двойн. вт. бухгалт., сельск.-хоз., имѣющ. **1000 руб.** залогу, ищ. мѣста упр. дом. или небольш. имѣн., кассира и т. п. должн. Адрес.: М.-Благовѣщенская, 22, кв. 1, С. Г. чтвс1-3 Р

Требуйте цейлонскій чай фирмы
М. РОЖИВЮ.
болѣе 30% экономіи
чистое приготовл., пріятный вкусъ, ароматъ и крѣпкій настой. Имѣется Голландскій фабр. какао Гельмъ. Цейлонскій кофе, ананасы и получено лѣчебное кофе, приготовленія врача **В. Баженова,** разрѣш. С.-Пет. Врач. Управл. Представительство и магазинъ Цейлон. чая: Крещатикъ, д. 58. вс3-10 Р2987

На КОНТРАКТЫ 1—2 комн. съ пар. ход. Крещатикъ, 45, кв. 3. к1-5 Р3209

Удобные **ПОДАРКИ** настоящаго хрусталя
БАККАРА,
съ роскошной рѣзьбой собственной работы, по немъ вырѣзка
ИМЕНЪ и МОНОГРАММЪ
тутъ-же въ короткое время.
Въ магазинѣ ШТЕНДЕРЪ.
всрпт1-10 Крещатикъ, № 7. Р3228

Parisienne fait des chapeaus a façon chez elle. Krischatik, 38, app. 26. P 3194

Продается или въ аренду 3 десятины земли, съ садомъ и постройками, удобны подъ **заводъ**, артезіанское водоснабженіе **(на Шулявкѣ)**, близъ завода Гретера. Узнать условія въ кондитерской «Жоржъ». №1-3 389

Піанино нов. прод., рояль стар. за 70 р. Исполняю всяк. рода починку, настройка 2 р. Привилег. маст. Турченко. Фундукл., 68. всвтпт1-10 Р3208

По случаю выѣзда
продается хорошая обстановка и переуступается квартира о 5 комн. со всѣми удоб. М.-Благовѣщ., 44, кв. 3, отъ 1—3 ч. д. 1-2 Р3156

КОМПАНЬОНА
ищу съ капиталомъ для открытія шоколадно-конфектной фабрики. Обращаться: С.-Петербургъ, Больш. Зеленина ул., д. № 9, кв. 34, А. Абрикосову. № 1-3 Р3148

Дама выучив. въ корот. срокъ безъ всяк. подготов. рисов. разн. краск. по тканямъ и стеклу, урокъ 50 коп. Срѣтенская ул., 13, близъ Скорбящей церкви. Тамъ-же прод. коротк. **РОЯЛЬ** за 180 руб. и ширмы. • 1-3 Р3227

КУПИТЬ ИМѢНІЕ
Юго-Запад. края желаютъ съ усадьбой, одно съ допл. до 75 т. р., а другое отъ 150 т. до 500 т. р. наличными или промѣнять на **домъ въ Одессѣ**, можно и лѣсное имѣніе, прудъ или рѣка. Узн.: Комиссіонное бюро А. Волянскаго, Одесса. Соборная площадь, № 7, д. Вернета. чсвс1-4 Р3031

Особа сред. лѣтъ, одинокая, ищ. мѣс. рус. бонны или по хозяйству или чистой горничной, умѣетъ шить. Уголъ Прорѣзн. и Михайл. пер. 37, ходъ съ Михайлов. пер., спрос. въ молочной лавкѣ. Р3157

Продается заводской кровный жеребецъ **ПЕРШЕРОНЪ** 4-хъ лѣтъ, 6-ти вершковъ, и два красивыхъ пони. Жилянская, № 47, спр. привратника. вс вт.пт 1-6 Р3143

Недорого продается зданіе исправительнаго отдѣленія съ усадьбою св. 3,000 кв. саж. Бибиковск. бульваръ, домъ № 29, спрос. Начальника отдѣленія. №1-3Р3234

ЛѢСНИЧІЙ
иностр. (лично здѣсь) 15 л. въ Росс. опыт. по лѣсоводству, садоводству и сельск. хозяйству ищетъ мѣста. Адр. для Д. Д. до востреб. Почтамтъ. пдср1-3 Р3140

ЭКСТРЕННО
по случаю продается за очень дешев. цѣну гостин. столовъ, кабинет. и будуарн. мебель, маслян. краск. картины, бронз. канделябры, лампы, разн. фигурки и много друг. вещей. Б. Васильковская, 33, кварт. 13. №1-10Р3172

Горничной или одной прислуги ищ. мѣста, им. лич. рек. Б. Владимір., 40, спр. швейц. Р3145

ПИВОВАРЪ
чехъ, опытный, прослужившій 20 лѣтъ въ большихъ пивоваренныхъ заводахъ въ Чехіи и Россіи, гарантирующій отличный напитокъ, желаетъ **получить мѣсто или арендовать небольшой заводъ.** Просить адресовать: Кіевъ, Червеный и Лазничка, складъ земледѣльческихъ машинъ, Большая-Васильковская. № 15, Пивовару. • 1-6 Р

ПОРТМОНЭ
со штемпелемъ
только 1 р. 85 к.
съ пересылкою, изъ наилучшей черной опойки, заграничной выдѣлки, съ матовымъ лоскомъ, съ 5-ю отдѣленіями, 1 внутреннимъ закрытымъ для звонкой монеты и однимъ особо закрытымъ для золота. Корпусъ изъ одного куска, съ механическимъ затворомъ, содержащимъ каучуковый штемпель съ подушкой для краски. Въ штемпелѣ помѣщаются: имя, отчество, фамилія и званіе, по желанію, и коронка. Наружная величина 2¼×1⅜ вершка. Такія-же дамскія нящныя размѣромъ 1¾×1 вершка по тѣмъ-же цѣнамъ. **Тѣ-же изъ настоящей тюленевой мягкой шагреиров. кожи на 40 коп. дороже.** Въ Азіатскую Россію—съ прибавленіемъ части вѣсовыхъ. Съ наложеннымъ платеж. на 10 коп. дороже. Тѣ-же безъ штемпеля на 35 коп. дешевле. **Выписывающ. 5 штукъ сразу получаютъ 5 изящныхъ дѣтскихъ портмонэ.** Адресоваться: въ контору фабрики кожаныхъ издѣлій **Ш. Е. Фридманъ,** Варшава, Дѣльная, № 9. вс 1-5 Р2826

АУКЦІОНЪ.
Февраля 13 и 14 дня съ 11 час. на Фундуклеевской ул., въ д. № 4, въ магазинѣ подъ фирмою **„Японская Мебель“** (надъ кондитерской Франсуа, 2-й этажъ) **городскимъ аукціонистомъ** будетъ произведенъ аукціонъ. Продажѣ подлежатъ: столы, кресла, гарнитуры, ширмы, ширмочки, этажерки, зонты, вѣера, экраны, вазы, фигурки и др. предметы. к 1-3 Р3225

5 февр. въ театрѣ Бергонье, въ дам. убор., утеряна лозол. **ШПИЛЬКА,** въ видѣ шпаги съ красн. кам. Просятъ достав. за приличн. вознагр.: Фундуклеевская улица, д. № 44, кв. 8, во дворѣ. № 2-2 339

Объявленіе.
Въ присутствіи Хозяйственнаго Комитета Кіевскаго мѣстнаго арсенала будутъ произведены 20 февраля 1901 г., въ 1 часъ дня, изустные, совокупно съ подачею запечатанныхъ объявленій, односрочные, при неограниченной конкурренціи **ТОРГИ** на поставку предметовъ и матеріаловъ по плану на 1901 г.: а) въ Кіевскій арсеналъ по 15-ти отдѣламъ, всего на сумму по смѣтнымъ цѣнамъ 28,822 р. 47¼ коп., б) въ Кіевскій Артиллерійскій Складъ по 11-ти отдѣламъ, всего на сумму по смѣтнымъ цѣнамъ 7928 р. 29¼ коп. и в) въ Кіевскіе Осадный № 2 Артиллерійскій Паркъ и Осадную Артиллерію по 5-ти отдѣламъ, всего на сумму по смѣтнымъ цѣнамъ 1171 руб. 24¼ коп. Условія на поставку означенныхъ предметовъ и матеріаловъ съ надлежащими вѣдомостями будутъ предъявляться въ Хозяйственномъ Комитетѣ арсенала въ присутственные дни, отъ 10 часовъ утра до 3 часовъ пополудни. ср 1-2Р3062

Къ свѣдѣнію гг. пріѣзжихъ.
Извѣстная въ Кіевѣ мастерская химической чистки дамскихъ нарядовъ, мужскихъ костюмовъ, гардинъ, шинелей, тужурокъ, кружевъ, перьевъ, мѣховъ, перчатокъ и проч. **Эдуарда Лисовскаго** исполняетъ заказы въ самые короткіе сроки и по умѣреннымъ цѣнамъ подъ руководствомъ опытнаго мастера химика изъ С.-Петербурга.
Заказы принимаются при мастерской по М.-Подвальной улицѣ, въ домѣ № 25 и въ отдѣленіи Фундуклеевская улица, домъ Бергонье, рядомъ съ театромъ. № 1-10 404

Винокуръ съ **семилѣтней** практикой и кончившій винокуренное училище въ Дубянахъ, при которомъ второй годъ состоитъ въ качествѣ адъюнкта и вмѣстѣ съ тѣмъ винокура при школьномъ винокуренномъ заводѣ, ищетъ мѣста въ одномъ изъ большихъ винокуренныхъ заводовъ. Ближнія свѣдѣнія подъ адр. Австро-Венгрія Dublany koło Lwowa zarzgd Szkoły Gorzelnianej. № 1-4 Р3135

Вакантное мѣсто.
Приглашается солиднымъ учрежденіемъ лицо, не старше 50 лѣтъ, обладающее полнымъ здоровьемъ, съ коммерческимъ или техническимъ опытомъ, на службу въ губернскомъ городѣ, сопряженную съ поѣздками по губерніи. Требуются лучшія рекомендаціи. Предложенія съ свѣдѣніями о полученномъ образованіи и прежней дѣятельности и съ указаніемъ рекомендацій просятъ адресовать въ г. Москву, подъ буквами **«Н. С. И.»**, въ контору объявленій Л. и Э. Метцль и К°, Мясницкая, домъ Сытова. 3№1-3 Р3149

На станціи Кіевъ II товарный
м.-к.-в. дор.
13 февраля с. г., въ 10 ч. утра, будетъ продаваться съ аукціона 28 боч., 1 кор. рыба свѣжая мороженая 616 п. 15 фун. по отправкѣ Уральскъ—Кіевъ II № 649 и 1 вагонъ извести не гашен. 753 п. по отправкѣ Жмеринка—Кіевъ II № 3237. к2-2Р3069

Кухарка съ дѣв. 8 л. ищ. мѣста въ неб. сем. Назарьевск., 7, спр. двор. Р3144

Кухарка пріѣзжая ищ. мѣста. Подолъ, Гончарн., 28, д. Шеленова. Р3163

Горничная ищ. мѣста. Кузнечная, № 44, кв. Латвинецко, Р3182

Аптекарскій магазинъ
Александра Бойновскаго,
Большая-Владимірская, № 25, рядомъ съ Телеграфной конторой.
Очки, пенсне никел. и рогов. съ разными **стеклами** на выборъ **только за одинъ рубль.** Вставка стеколъ 50 коп.

Для освѣженія лица!
БОРНО-ТИМОЛОВАЯ ПУДРА
Александра Бойновскаго.
Борно-тимоловая пудра совершенно незамѣтная на лицѣ и вмѣстѣ съ тѣмъ дѣлаетъ незамѣтной излишнюю потливость. Приготовляется 3-хъ цвѣтовъ: розовая, бѣлая и кремовая. **Цѣна 50 коп.**
ПРОДАЕТСЯ ВЕЗДѢ.
Оптовая и розничная продажа въ аптекар. магаз. **А. Бойновскаго,** Большая-Владимірская, № 25. чт. 99-100 Р11952

НОВОСТЬ!

Прелестные карманные металлическіе часы, заводъ безъ ключа, настоящіе никелевые, тщательно провѣренные, на крышкѣ помѣщенъ художественно исполненный портретъ Государя Императора Николая II, цѣпочка новаго золота и парижскій компасъ.
За все только 5 руб.
Прилагается печатное ручательство на 4 года. Вышеупомянутые часы высылаются немедленно и безъ задатка наложеннымъ платежемъ. Требованія прошу адресовать въ гор. Варшаву купцу
I. Вузееру, Граничная, № 4.
Прейсъ-курантъ высылается безплатно. вс.8-20Р21873

ПАТЕНТНОЕ и техническое БЮРО ИНЖЕНЕРА
К. И. ОССОВСКАГО.
Berlin, Potsdamerstr, 3,
принимаетъ ходатайства о привилегіяхъ и патентахъ на изобрѣтенія во всѣхъ частяхъ свѣта. вс 6-52 Р245

1896 г.
Высш. нагр. «Grand-Prix» Парижъ 1900 г.

АКЦІОНЕРНОЕ ОБЩЕСТВО
для механической обработки дерева
А. М. ЛЮТЕРЪ
ВЪ РЕВЕЛѢ.

АМЕРИКАНСКАЯ МЕБЕЛЬ
стулья, кресла, диваны,
АМЕРИКАНСКІЕ ПИСЬМЕННЫЕ СТОЛЫ
(бюро) и разная конторская мебель.
ФАНЕРНЫЯ КАРТОНКИ
для шляпъ, дамскихъ нарядовъ и пр.
Въ продажѣ во всѣхъ соотвѣтствующихъ магазинахъ всей Россіи.
ПРЕДСТАВИТЕЛЬ для КІЕВА:
Б. КАУЛЬФУСЪ,
Левашевская ул., № 38. вс14 15Р19102

БИЛЛІАРДНОЕ ПРОИЗВОДСТВО

Я. Левина.
Кіевъ, Подолъ, Покровская, 11.
Ремонтъ бил. Прейсъ-курантъ по требован. вс 7-10 Р22139

Цѣны понижены
СПЕЦІАЛЬНО
фонографы и граммофоны
болѣе 10,000 шт.
Полученъ громадный выборъ оригинальныхъ валиковъ-пѣніе арт. Импер. и пров. театр. по **1 р. 50 к.**, чист. валики по **65 к.** Пѣніе европейск. знаменит. отъ **3** до **10 р.** Валики для **Гиганто.** Новость! **Безшумныя пластинки** для граммофона. **Альфредъ Мяновскій,** Кіевъ, Крещатикъ, 52. к8-30 Р2177

КАССЫ
несгораемыя, желѣзные и нащырные сундуки, ящики, шкатулки и т. п.
◆ Высшаго качества, дешевле другихъ. ◆
Предлагаетъ фабрика
С. ЗВѢРЖХОВСКАГО, въ Кіевѣ,
Б.-Васильковская, уголъ Дѣловой, № 63. Отпираніе, передѣлка, починка кассъ и замковъ спеціально и дешево. **Каталогъ безплатно.** к.49-100 Р10338

Телефонъ № 1152.
МУЖСКОЕ И ДАМСКОЕ ПЛАТЬЕ
„В. ЛУХТАНЪ“,
Кіевъ, Крещатикъ, № 27, противъ Прорѣзной улицы.
Къ весеннему и лѣтнему сезонамъ
ДЛЯ ПРІЕМА ЗАКАЗОВЪ
мужского и дамскаго платья
получены роскошный выборъ англійскихъ, французскихъ и русскихъ матеріаловъ, также новѣйшія парижскія, берлинскія и вѣнскія модели, по которымъ всѣ заказы будутъ въ точности копированы извѣстнымъ закройщикомъ спеціалистомъ.
Мужскіе заказы
выполняются лично мною по вновь усовершенствованной методѣ кроя. Для гг. пріѣзжихъ заказчиковъ и заказчицъ заказы будутъ выполнены изящно и аккуратно и въ самый короткій срокъ. Изготовленъ огромный выборъ готоваго мужского и дамскаго платья.
всвтчт22-100Р12571

Поставщики клиники Университета св. Владиміра
Т-ВО ГРАФЪ и К°.
Кіевъ, Крещатикъ, 31.
ПРЕДЛАГАЕТЪ
ДЕЗИНФЕКТОРЫ
для обеззараживанія комнатъ послѣ инфекціонныхъ болѣзней. всчт 48-100 438

РЖИЩЕВСКІЙ
ЧУГУННО-ЛИТЕЙНЫЙ МАШИНОСТРОИТЕЛЬНЫЙ И АРМАТУРНЫЙ ЗАВОДЪ
Бр. ШВАЙСГУТЪ,
м. Ржищевъ, Кіевской губ.
Представитель для г. Кіева ОТТО ШВАЙСГУТЪ, Крещатикъ, 5.
Изготовляетъ ребристыя трубы, элементы „S“ и батареи (печи) изъ элементовъ „S“ машинной формовки, всѣ фасонныя части и подставки для ребристыхъ трубъ парового и водянаго отопленія.
Прейсъ-куранты по востребованію. *к1-100 Р3236

ЧУГУНКО-ЛИТЕЙНЫЙ, МЕХАНИЧЕСКІЙ ЗАВОДЪ
и складъ земледѣльческихъ и техническихъ машинъ и орудій
И. С. ПОГУЛЯЙЧЕНКО
въ Сумахъ, Харьковск. губерніи.
Предлагаетъ по сходной цѣнѣ заново ремонтированный **паровой плугъ**, состоящій изъ 2 локомобилей Компаундъ, самоходы 25 силъ каждый, имѣютъ передній и задній ходы, фабрики Фовлера и К°, 2 опрокидывающихся корпусовъ, лебедки, стальныхъ проволочныхъ канатовъ, 2 бочекъ для воды, 2 будокъ для инструмента и прочими принадлежностями его. 3№ 1-4Р3139

Въ ламповомъ и посудномъ магазинѣ
бывшемъ
I. ЛЕВА,
Галицкій (Еврейскій) базаръ, д. Ячницкаго, № 8
съ **11-го февраля** назначена
РАСПРОДАЖА
по дѣйствительно дешевымъ цѣнамъ. № 1-10 Р3184

Техническая контора „Лаборъ“.
Инж. И. Оттъ и Инж.-Техн. И. Рейхштейнъ.
Кіевъ, Крещатикъ, № 11, рядомъ съ Биржей.
ПРЕДСТАВИТЕЛЬСТВА:
Верхнесилезскихъ котельныхъ заводовъ въ Глейвицѣ, по доставкѣ безопасныхъ водотрубныхъ паровиковъ сист. «Шмидта» и другихъ.
Эмиля Пассбурга въ Берлинѣ: сушильные аппар., паровыя машины, насосы.
Р. и Г. Форстеръ въ Гагенѣ. Патентов. рѣзальные круги съ увеличеннымъ числомъ, до 30 коробокъ, пат. ножевыя коробки, диффуз. ножи съ утонч. держателями (Грейнера), точильныхъ машинокъ и проч.
А. Примавези въ Магдебургѣ. Устройство химическ. лабораторій и химическая посуда.
Свекловичныя сѣмена Г. Бенеке и Сынъ, въ Атеншлебенѣ.
Международнаго общества «Карборундумъ».—Карборундумъ—новое шлифовальное и точильное вещество, по твердости близкое къ алмазу Камни, напильники и проч. вс.27-100Р727

Акціонерное Общество
„БРАТЬЯ К. и А. ВЮРГЛЕРЪ“,
въ Кіевѣ,
ПРЕДЛАГАЕТЪ:
АВТОМАТЫ для отвода конденсаціонной воды.
САТУРАЦІОННЫЕ СМАЗЧИКИ, усовершенствованной конструкціи.
СИРОПОПРИВОДНЫЕ СНАРЯДЫ, испытанной системы.
ГРАБОРЫ для удаленія воздуха, пѣны и газовъ изъ диффузоровъ и решоферовъ
извѣстнаго завода
ШНЕЙДЕРЪ и ГЕЛЬМЕКЕ,
ВЪ МАГДЕБУРГѢ. к 51-100 288

Настоящіе американскіе письменные столы
„ШТАНДАРДЪ“.

Самые практичные и для каждаго полезные столы. Всѣ ящики замыкаются при опусканіи жалюзи и отмыкаются лишь однимъ ключомъ. На складѣ всегда большой выборъ дубовыхъ, орѣховыхъ и краснаго дерева.
Американскія качающіяся на винту **кресла.**
ЭРНСТЪ ТОРКЛЕРЪ.
Кіевъ, Крещатикъ, д. „Грандъ-Отель“. ◆ Каталогъ по требованію. к36-100Р2063

Театральные костюмы для спектаклей и маскарадовъ даю на прокатъ. М.-Благовѣщенская, 97, кв. 1. втптвс4-4Р2005

По случаю отъѣзда продаю съ 1 гостиная, стол. и кабин. мебель. Б. Дорогожицкая, д. 52. к 6-7 337

Студентъ полякъ, опытный репетиторъ, знающій нѣм. и франц. яз. практич., ищетъ урока на выѣздъ или репетицій здѣсь. Обращаться письм.: Михайловская, 17, Максимову, для перед. Г.Б. №3-3Р2852

Студентъ ищетъ урока на отъѣздъ. Адресъ: Почтамтъ №5591. 2-3 Р3098

Студ.-полит., бывшій учителемъ казен. нач. евр. учил., жел. получ. урокъ. М.-Благовѣщ., 39, кв. 7, студ. Я. П. №2-3 Р3015

СТУД. опытн. репет. ищ. ур. здѣсь или на выѣздъ. Крещат., №43, маг. Кучковскаго. №3-3 Р2761

СТУД. ищ. ур., согл. въ отъѣздъ. Уг. М.-Благовѣщ. и Степанов., 151/5, кв. 9, Л.К. к3-3Р3040

Гимназистъ VII класса ищетъ уроковъ. Письм.: Нестеровск., 12, кв. 11. 2-3 Р3080

Учитель реальн. уч. св. Екатер. приним. учен. на кварт., практ. нѣмецк. языка. Приготов. въ учеб. завед. Лютеранская, 13, кв. 41. вспчтч 4-5Р2574

Опыт. учитель матем. и свѣд. счетоводъ ищ. зан. Бульв.-Кудрявъ., 40, кв. Ермакова. вс 2-4 Р2704

ОКОНЧ. Одесск. Имп. Ник. I ком. уч., ищ. у ок. Б.-Подвальн., 36, кв. 7. №3-6 349

Окончившая Петербургскій Николаевскій Институтъ съ дипломомъ желаетъ получить уроки или репетировать практически француз. и нѣмецкій яз., особенно. Сообщить, Печерскъ, Арсенальная, № 2, квар. Пржездецкаго. вес62-3 356

ОКОНЧИВШАЯ гимназ., зн. теор. языки, ищ. мѣста гуверн., согл. на выѣздъ. Фундукл., 29, спр. въ библіот. вспт2-3Р2959

Ок—ая учит. рус., польск., нѣм., фр., т., пр., муз. ,рус. пред. ищ. ур. здѣсь или въ отъѣздъ. Post. Rest. M. O. Г. №2-2 Р2976

ОКОНЧИВШАЯ гимназію и Императ. муз. уч. ищ. ур. Письмен.: Нестеровская, 12, кв. 11. к2-3 Р3081

Парижанка, съ дипломомъ, желаетъ уроки. Бол.-Васильк., № 44, кв. 6, m-lle Michel. птсбвс4-4 Р2769

ПАРИЖАНКА, пожил. л., даетъ ур. фр. яз. Фундуклеяск., 20, во дворѣ (во флигелѣ). №3-5 Р2861

Француженка ищ. ур. прак. т., приход. или у себя. Дмитріевская, 55, к. 1. №2-2 Р3006

On demande franç. dipl. pour demi-place, visible de 10 jusqu'à midi. Большая Владимірская, № 12, кв. 19. №3-3 Р2876

Suissesse exp. désire leçons. Жилянская ул., домъ № 95, log. 7. №2-2 3020

ТРЕБУЕТСЯ НѢМКА, опытная воспитательница, приходящей, къ мальчику 4 лѣтъ. Михайловская, 16, квар. 11. №3-3Р2827

Нужна нѣмка къ 4-хъ-лѣтн. мальчику. Стрѣлецкая, №1, кв. 5, отъ 10—1 ч. 2-3 Р3094

Прiѣзж. мол. полька ищ. мѣста **БОННЫ**, мож. шить. Львовская, № 34, кв. 5. №2-3 370

Прачка съ аттест. ищетъ мѣста. Мар.-Благовѣщенская, 89, спр. двор. №2-3Р3029

Господа рекомендуютъ пашю. Кузнечная, 32, кв. 3. 4-5 Р2934

НУЖНА НЯНЯ къ девятимѣсячному ребенку; жалованье 9 руб. Безъ рекомендацій не приходить. Большая Подвальная, № 29, кв. 9. Кистяковскій, отъ 10 до 2 часовъ. к2-3 Р3017

ПОВАРЪ ищ. мѣста, им. атт., согл. на выѣздъ. П.-Владимір., 33. 3-3 Р3048

Требуется ПОВАРЪ, хорошо знающій свое дѣло, **трезвый.** Трехсвятительская ул., д. № 25, кв. № 7. к2-2 Р3096

ВЪ СЕЛЬСКОЕ-ХОЗЯЙСТВО желаю получить мѣста помощника бухгалтера. Адресъ. Владиміро-Лыбедская, № 10, квартира № 9. вс 2-2 Р2923

Ищетъ мѣста корреспондента въ торговомъ домѣ, оконч. университ., зн. основ. нѣмецкій и англ. языки. Обращаться письменно: Крещатицкій пер., домъ № 3, кв. № 3, **для Г. Ч.** вспт2-3 Р2983

Мол. чел. хор. почер. ищ. мѣста контор., кассира или подх. зан., им. рек., жел. въ сах. зав. Пис.: Печерскъ, Москов., 29, 11. вспт2-3 355

Опытный БУХГАЛТЕРЪ ищетъ занятій, солидн. аттестац. Никольско-Ботаническая, 13, кв. № 7, П. А. *6-10 Р1929

Бухгалт. зн. двойн. итал. бух., ищ. мѣста, им. атт., согл. на выѣздъ. Адр. Глубочица, 53, кв. 1, для Ѳ. Г. № 3-5 Р2843

Съ залогомъ въ 2000 р. ищу занятія безъ спеціальн. Адресовъ.: Университ. спускъ, 8, кв. 59. чтвс3-3 Р2740

ЖЕЛАЮ мѣста по хозяйству, ур. муз. или компан. Крещатиц. пер., 3, кв. 29. № 3-3 Р2910

Экономка ищ. мѣста, могу шить, кроить, ухаживать за дѣтьми. Б. Подвальная, № 36, кв. 1. №2-2 Р3047

Особа, сред. л., опыт. по хозяйс. сельс. и город., ищ. мѣста хозяйки, мож. быть бонной, ум. шить, им. рекомендац. Бассейная ул., д. 9, кв. 31. 2-2 Р3116

Экономъ имѣнія ищ. мѣста, знаком. со всѣм. отр. сел. хоз., им. ат. и личн. реком. Адр.: Кіевъ, Львовская площадь, 2, кв. 2. 3-5 Р3007

Въ солид. фабрич. дѣло въ городѣ. Приглашаютъ компаніона съ капит. 8—12 т. р. Желательно съ личн. трудомъ. Адр. въ книжн. маг. В. Идзиковскаго, Крещ., 35. 2№2-3 353

Ищу мѣс. управл. или завѣд. имѣю., хорошо знаю практ. и теорет. культ. свеклы, картоф., всѣхъ злак., стручк. и мотыльк. с.-х. раст., прим. с.-х. машинъ, счетов., винокур. и строит. дѣло, 10 л. практ. Ю.-З. к., нѣм. Справ.: Крещат., книж. м. К. Шеппе. вс-ср 2-4 Р2903

Управляющій съ высш. образованіемъ и многолѣтней практикой ищетъ мѣста въ больш. имѣн. Софійская, гост. «Женева», кв. № 31. №3-6 Р2828

Нуженъ въ отъѣздъ аптекар. помощникъ и ученикъ. Гост. «Женева», №4, от. —8 вечера. к2-2 393

Управляющій, съ многолѣтней практикой, знакомый со всѣми отраслями сельскаго хоз., ищетъ мѣста за проценты, им. реком. и зал. Кузнечная, 48, Меб. ком. № 10. №11-15Р1609

Ищутъ ходатая по усыновленію. Адр.: Кіевъ, до востреб. пред. кв. № 357. №2-5 357

Фотографъ, работающій исключительно въ первоклассныхъ фотографіяхъ, **принимаетъ учениковъ** ретуши или основательнаго знанія всей фотографіи. Объ условіяхъ узн.: Діонисіевскій пер., № 7, кв. 3, отъ 6 до 9 ч. в. вспчтч4-6 Р2630

Врачъ, полякъ, 14 лѣтъ практ. преим. акушеръ, ищетъ мѣста. Ст. Копайгородъ, Ю.-З. ж. д. Вр. С. А. М. птчтвс6-18 Р2273

Прiѣзж. молод. человѣкъ иностран. ищ. слесарной или кузнечн. работы. Тарасовская, 32, кв. 7. №2-3Р3021

Требуетъ **„Бѣдный домъ“** (Унив. ст., № 6) здор. особу, средн. лѣтъ, ухаж. за старыми и слабыми. №2-2 380

Нужна библіотекарша, не требовательная, на малое содерж. Кіево-Бессарабская народная чайная. 2 3Р3128

Прикащика въ имѣніе ищ. мѣста, мож. вести отчетныя книги. 15-лѣт. практ., 40 л., одинокій, православный. Кіевъ, Подолъ, Спасская, № 31, кв. № 27, Ив. Ивановъ. 2-2 Р3076

Садовникъ спец., съ аттест., полякъ, ищ. мѣста на выѣздъ. Вокзальная, гост. «Россія», В-му. к 3-3 375

Жел. пол. мѣсто практиканта въ имѣніе. Б.-Васильковская, 35, кв. 17. 2-2 Р3111

Одной ПРИСЛУГОЙ за все ищу мѣста безъ стирки. Б.-Бульваръ, 36, спр. двор. к2-2Р3127

ВЪ МАГАЗИНЪ
А. Ф. Вильчковскаго требуется ученикъ, знающій польскій языкъ, съ образованіемъ 2-го или 3-го класса. Приходить отъ 10 ч. до 12 ч. дня. 2-2 Р3106

Практическіе кулинарные курсы
М. Н. Маріуца-Гриневой,
домъ Сѣтовой, противъ Золотыхъ воротъ, занятія черезъ день отъ 10 ч. у. *7-10 Р1579

Переписка отчетностей банковыхъ, сахарныхъ заводовъ и разныхъ бумагъ на машинѣ «Ремингтонъ». М.-Васильковская, 39, кв. 8. вспт 7-10Р1590

Переписка бумагъ на машинѣ на всѣхъ языкахъ. Крещатикъ, 25, кв. 86, пр. почты. № 17-10ОР1442

On copie à la machine en **FRANÇAIS** et russe. Visible de 10 à 4 h. et demie. H. Berguer. **Переписка** бумагъ, отчетовъ на машинѣ. Михайл., 18, пар. х. съ ул., 2 эт. вспт11-10ОР252

Переписку бумагъ на Ремингтонѣ. Михайловск., № 16, кв. 18. к36-10О Р21527

Переписка на **машинѣ.** Костельная, № 12, кв. № 10. 8-10 Р2584

Принимаю переписку на машинѣ (на рус. и польск. яз.) по очень дешевой цѣнѣ. Фундукл., 10, кв. 3. 11-30 Р2290

Переписка НА МАШИНѢ **РЕМИНГТОНЪ.** Б. Владимірская, 42. Пансіонъ Ланге, вх. противъ Золотыхъ Воротъ. 36-50Р21864

Играю всѣ новые танцы. Михайлов., 22, кв. 25. к9-10Р2556

Играю на танцов. вечерахъ. Фундукл., 50, кв. 4, ходъ съ улицы. к. 5-7 Р2299

Утерянъ или забытъ на извощикѣ черный данскій корсетъ, 7 февраля, по дорогѣ съ Дмитріевской на Тимофеевскую. Нашедшаго за вознагражденіе прошу доставить: на Тимофеевскую, № 6, кв. 17. к1-2 388

НОВОСТЬ!
КРАСКА КУПЧИНСКАГО.
Волосы сѣдые получаютъ желаем. цвѣтъ если лично безъ сторонней помощи, протереть щеточкой жидкостью изъ фл. №№ 1, 2 и 3-го; осѣдѣ чего становятся влажными и не пачкаютъ бѣлья. Окрашивать разъ въ мѣсяцъ. Въ требованіи указывать цвѣтъ волосъ: черный, шатенъ или блондинъ. Цѣна 2 р. пересыл. налож. платеж. Св. П. Виноградовъ, Москва, Рождественка, № 2. Продаетъ. вездѣ. *6-10 Р20000

Въ Кіевѣ, Подолъ, маг. К. Г. Пекарскаго.

ПРОДАЕТСЯ по смежности съ вокзаломъ г. Бердичева **хуторной уч.** земли 6 дес. съ прекрасной растительностью и водой, пригод. для фабрики, завода и фермы. Обр.: Кудрявскій пер., 3, кв. 1. 2№ 2-5 Р2892

35,000 нужны подъ 1 закл. дом. Адр.: Б.-Дорогож., 19, домовл. втсб. 3-3 294

2000 р. до 5000 р. треб. немедленно подъ очень вѣрн. обезп. Предл. письм. и лично отъ 3 ч. до 6 в. Посред. не являт. Крещ., 31, кв. 10. №2-4 360

Продается **піанино,** совер. новое, хор. тона. Крещатикъ, № 27, кв. 16. 2№2 6347

ЖЕРЕБЕЦЪ продается, рысистый, 4 лѣтъ, 4 верш., т.-сѣрый, непосредственно изъ завода, заѣзженъ, пѣлый, безъ пороковъ. Липки, Александровская, д. № 9, спрос. кучера Федора. 2№ 4-4 Р2333

Караковъ. ЖЕРЕБЕЦЪ по случаю продается. Нестеровская, № 19, спр. кучера. 2№ 5-5 2016

Продается пара чистокровныхъ англійскихъ **лошадей,** съ аттестатами спросить въ гостинницѣ Михайловскаго монастыря. к3-3 365

Доставлено изъ завода
5 жеребцовъ рысистыхъ и верховыхъ. Керосиновая, № 19. 3-3 Р2985

ЛОШАДИ прод. пары сѣрыхъ жеребцовъ и кобылъ, ходятъ въ одиночку. Рейт., № 24. к 4-4 341

По случ. прод. ковры, раз. меб., гарм., муз. инд. и проч. Фунд., 19, кв. 9, вср8-10Р1247

4 комнаты въ насмѣ. Обсерв. пер., 13, спр. дв. вср3-5 308

ПРОБКОВАЯ ИЗОЛЯЦІЯ

Наилучшее дешевое средство для вакуумъ, сатураціонныхъ и выпарныхъ аппаратовъ, паровыхъ и водяныхъ питательныхъ котл., паров., сахаросочныхъ и водяныхъ проводовъ etc. **собственнаго производства**
АКЦІОНЕРНАГО О-ва ОДЕССКАГО ПРОБОЧНАГО ЗАВОДА.
Эд. АРПСЪ и К°,
Представитель ЭМИЛЬ ШПРУНГЪ,
Кіевъ, Крещатикъ, 32. Телефонъ 922. вс9-50 Р1626

Бр. ЗАРЕМБСКІЕ, КІЕВЪ,

Принимаютъ

УСТРОЙСТВО МЕЛЬНИЦЪ.

Предлагаютъ:

Квадратные разсѣва „Даверіо“ замѣняющіе каждый отъ 3-хъ до 18-ти обыкновенныхъ буратовъ, вальцевые станки „Даверіо“, турбины, жернова, швейцарскія шелковыя сита, кожанные ремни и проч.

№1-6 Р3137

Спеціальная фабрика вѣсовъ

Я. ЮЛКОВСКІЙ и І. ХОНДЗЫНСКІЙ.

Г. Кіевъ, Б.-Дорогожицкая, № 69.
Контора: Фундуклеевская ул., № 3, въ 1-мъ этажѣ.

НОВОСТЬ!

Патентованные легкіе передвижные вѣсы

„ТРІУМФЪ“.

Спеціально для взвѣшиванія свекловицы, картофеля и т. п. **на полѣ.** *к53-100 16863

ДЕПО ИЗДѢЛІЙ ТОВАРИЩЕСТВА

Россійско-Американск. Резиновой Мануфактуры

К. СЕПТЕРЪ и К°.

Крещатикъ, № 31, противъ гостиницы «Бель-Вю».
Товарищество Россійско-Американской Резиновой Мануфактуры на парижской всемірной выставкѣ, **ЕДИНСТВЕННОЕ** въ Россіи, удостоено высшей награды

GRAND-PRIX.

Имѣетъ постоянно на складѣ: резиновые ремни, плиты, полотна, шнуръ, набивку, выбрасывающіе и всасывающіе рукава.

Принимаетъ заказы: на резиновые клапаны, резиновыя кольца для выпарныхъ аппаратовъ по чертежамъ и моделямъ, резиновыя кольца и рамки для диффузіонныхъ крышекъ и лазекъ, трубообразныя кольца Дауценберга для диффузоровъ, резиновые и гутаперчевые ремни для элеваторовъ и транспортеровъ, манжеты, буфера и прочіе форменные предметы. *1-5 Р3183

МОЛОЧНАЯ ФЕРМА
„СОКОЛІЙ БРОДЪ“.

Продукты собственныхъ имѣній.

Складъ: Безаковская, 21. Магазины: Крещатикъ, 25, во дворѣ, Прорѣзная, 28, Бессарабка, Безаковская, 15. Молоко на ведра и стаканы, масло, всѣ сорта, по оптовымъ цѣнамъ, сыры разные, домашняя крупа и мука разная. Изъ покупныхъ товаровъ особенно рекомендуются настоящія Гамбургскія сельди. Постоянная подписка на доставку молока на домъ: бутылка восемь копѣекъ. * 52-100 Р13826

Извозо-промышленное дѣло
И. А. Михайлова—онъ-же—Турченокъ,

Б.-Васильковская, соб. домъ, № 69.
Телефонъ 476.

ПРЕДЛАГАЕТЪ первоклассные выѣзды: **ландо, кареты, коляски и одиночки** помѣсячно и поденно, а также **исполняетъ заказы на свадьбы, вечера и натанье.** Требованія выполняются аккуратно и по умѣреннымъ цѣнамъ.

НОВОСТЬ! ЕДИНСТВЕН. БѢЛАЯ ХРУСТАЛЬНАЯ КАРЕТА ДЛЯ СВАДЕБЪ

вгчтвс. 7-10 Р2101

ЯПОНСКАЯ МЕБЕЛЬ.

Гарнитуры отъ 30 руб.
Пріемъ всевозможныхъ заказовъ на ширмы, экраны, зеркала и проч. и проч.
Фундуклеевская, 4, надъ конд. Франсуа. вгчтвс18-100Р21510

ТЕХНИЧЕСКАЯ И СТРОИТЕЛЬНАЯ КОНТОРА
Н. С. Шейковскаго

въ г. Кіевѣ, Фундукл. ул., № 44,
Исполняетъ всякаго рода СТРОИТЕЛЬНЫЯ РАБОТЫ.
Устройство Вентиляцій и Отопленія.

ПРИНИМАЕТЪ ЗАКАЗЫ НА асфальтъ гудронъ ПРИРОДНЫЕ
Асфальтовый лакъ
ТОЛЬ
Плитки для половъ и металлы.

Изоляція МАССОЙ **„Korkstein“:**
Пар. котловъ, трубъ сырыхъ стѣнъ.
ПОЛОВЪ и проч.

Телефонъ № 1183. 2№13-100 Р22104

Натуральныя кавказскія виноградныя **ВИНА** барона. М. В. Штейнгейль, собст. садовъ имѣнія **«ТУИШХО»**, въ Черномор. ... Главный складъ и магазинъ въ г. Кіевѣ, на Б.-Подвальной, № 3. Телефонъ ... Цѣны понижены. Продажа оптомъ и въ розницу. Тѣ-же вина имѣются у торговцевъ: Аристархова, Васѣкина, Волосевскаго, Гронецкаго, Дегтерева, Добеса, Дука, Зелинскаго, Кораблова, Калугина, Лунина, Мещера, Мирзаева, Небольсина, О-ва потр. служ. Ю.-З. ж. д., О-ва потр. Гражд. Чиновниковъ, Орсарева, В. Петрова, Н. Петрова, Райцева, Рутто, Савина, Стамати, Тулубенскаго, Фоминой, Яковлева, Сѣв. пл., Яковлева, Евр. ба... «Театральный Базаръ». *4-10ОР2561

ЕЖЕНЕДѢЛЬНЫЙ иллюстриров. ЭКОНОМИЧЕСКІЙ и СЕЛЬСКО-ХОЗЯЙСТВЕННЫЙ журналъ

ХОЗЯИНЪ

VIII г. изд. БЕЗЪ ПРЕДВАРИТЕЛЬНОЙ ЦЕНЗУРЫ. VIII г. изд.

Въ первыхъ вышедшихъ нумерахъ 1901 г. помѣщены статьи: **Д. Д. Арцыбашева, проф. С. М. Богданова, проф. К. А. Вернера, А. П. Мертваго, А. Попова, проф. А. Ф. Рудзкаго** и др. Постоянные отдѣлы: Передовыя статьи—ред., обзоры сельско-хоз. дѣятельн. земства—В. Г. Земскаго, обзоры научно-хоз. лит.—М. А. Энгельгардта, с.-х. рынки.

Подписчики въ 1901 году получатъ безплатно слѣдующія 6 «Книжекъ Хозяина»:

1) Земство, какъ органъ сельско-хозяйственной жизни. *В. Г. Земскаго.*
2) Культура масличныхъ и волокнистыхъ растеній. *Д-ра А. Бломейра.* Съ рисун.
3) Выращиваніе скота и уходъ за нимъ. *Проф. Штеерта.* Съ 128 рисунк.
4) Примѣненіе искусственныхъ удобреній. *Д-ра П. Вагнера.*
5) Сельско-хозяйственныя постройки. *М. Риннельмана.* 250 рисунковъ.
6) Сельско-хозяйственное счетоводство. *А. Г. Шаллера.*

На годъ 6 руб., на полгода 3 руб. съ перес. Разсрочка по 1 руб. въ первые 6 мѣс.
Ред. А. П. Мертваго. Петербургъ, Невскій, 92. Изд. И. А. Машковцевъ.
* 2-3 Р2097

ВНИМАНІЮ! фабрикантъ саратовск. сарпинскихъ тканей ВНИМАНІЮ!

Е. А. МАЙЕРЪ

Контрактовый домъ, нижній этажъ, у входа 2-я комната на лѣво, лит. Б.
обратите вниманіе на точность адреса.

САРПИНКА

въ громадномъ выборѣ: бумажная, полушелковая, шелковистая (мытая) и обыкновен. сарпинскій кашемиръ, сарпинская и китайская шелковая мужск. и дамская чесуча и разныя ткани своей выработки, сарпин. платки головные, носовые, юбки вафельныя, **чулки** дамскіе, дѣтскіе и **носки** изъ сарпинской шелковистой и обыкнов. пряжи въ **большомъ выборѣ. Краски прочныя, испробованныя до воспроизводства ихъ на пряжу.**
Цѣны для Кіевской ярмарки умѣренныя.
Главный складъ мой въ Рост.-на-Дону, отд. въ Армавирѣ, Кубанск. обл., Новочеркаскъ, О. В. Д. * 3-10Р2087

ВРЕДНО ТОЛЬКО ДЛЯ ГРЫЗУНОВЪ.

КОЛБАСА
ДЛЯ КРЫСЪ.
Новое радикальное средство для истребленія **КРЫСЪ и МЫШЕЙ** безъ примѣси ядовитыхъ веществъ, смертельно дѣйствующее только на грызуновъ.

Производство: **Р. ГАММЕРШМИДТЪ,** С.-Петербургъ.
Депо для Юго-Западнаго края: въ Южно-Русскомъ обществѣ торговли аптекарскими товарами въ Кіевѣ.
вс20—Р13350

П. М. ПЕВНЫЙ,

Кіевъ, Б.-Васильковская, № 28. Телефонъ № 819.

ПРЕДЛАГАЕТЪ:

Листовое Яковлевское **ЖЕЛѢЗО, КАМЕНЬ** гранитный для мостовыхъ собственныхъ Фастовскихъ и Кременчугскихъ каменодомень, Пирогранитныя (керамиковыя) **ПЛИТКИ** завода **Бергенгеймъ** для настилки половъ и тротуаровъ, **ТРУБЫ** канализаціонныя, портландъ—**ЦЕМЕНТЪ,** огнеупорный шамотовый **КИРПИЧЪ,** деревянный массивный **ПАРКЕТЪ** фабрики Е. М. Духовского, **ПРОБКОВУЮ ИЗОЛЯЦІЮ.**

Производитъ мостовыя, асфальтовыя, бетонныя и др. работы.
вспт2-100 Р3058

ГИГІЕНИЧЕСКІЕ, ПАРОМЪ ОЧИЩЕННЫЕ

ПУХЪ. ПЕРЬЯ.

І. РИХТЕРЪ,
Крещатикъ, 10,
во дворѣ,
Заказы исполняются сейчасъ въ присутствіи закащиковъ.

Б. А. ШТИГЛИЦЪ, Спеціальный складъ бол. 20 сортовъ, готов. подушки въ большомъ выборѣ.
вс.29-50 Р11531

Акціонерное общество
КІЕВСКАГО ПРОВОЛОЧНО-ГВОЗДИЛЬНАГО И МЕХАНИЧЕСКАГО ЗАВОДА

АОК КІЕВЪ МЗ

СЪ МЕТАЛЛОТКАЦКИМЪ ОТДѢЛОМЪ.
Кіевъ, Кузнечная, № 50. Телефонъ № 90. Телеграммы «Проволка».
Всевозможные строевые и фасонные проволочные гвозди.
Проволка: желѣзная, мѣдная, оцинкованная и друг.
Сита и полотна: желѣзной, мѣдной, фосфорообраз. и друг. проволоки для сахарныхъ заводовъ, писчебумажныхъ фабрикъ, мельницъ и сельско-хозяйственныхъ надобностей.
Центробѣжныя сита желѣзн. и мѣдной проволоки.
Селекціонные кружки желѣзн. и мѣдной проволоки.
Рамы для фильтраціи соковъ и для колодцевъ.
Машинныя плетенки изъ разной проволоки.
Огражденія для машинъ и всякаго рода проволочныя изгороди для полисадниковъ, птичниковъ и другихъ надобностей.
Оцинкованная колючая проволока для изгородей.
Американскія складныя кушетки съ проволочными матрацами.
Гигіеническіе проволочные матрацы.
Колпаки для фабричныхъ и заводскихъ трубъ.
Подробные прейсъ-куранты и смѣты высылаются по требованію безплатно.
вспт ср68-100Р2048

*2-10 Р2445

Городская Аукціонная Камера

принимаетъ для продажи мебель, одежду, музыкальн. инструменты, разнаго рода машины, товары и вообще всякаго рода движимое имущество какъ новое, такъ и подержанное. **Аукціонная камера** принимаетъ на себя порученія по распродажѣ на мѣстѣ обстановки квартиръ и товаровъ.

Аукціонная камера временно переведена на уголъ Александровской площади и улицы, въ д. Фоломиныхъ, № 1/48.

Аукціонная камера въ скоромъ времени будетъ переведена въ самый центръ города. * 3-4 2632

Мраморное, лабрадорное и гранитное заведеніе
П. Я. РИЦЦОЛАТТИ, въ Кіевѣ,

Большая Васильковская ул., домъ Гольдфарба, № 23 (противъ Шулявской улицы) и собствен. № 32.
Постоянно въ большомъ выборѣ мраморные, лабрадорные и гранитные памятники. Желѣзные ограды и кресты. Металлическіе вѣнки, ступени для лѣстницъ, плиты для половъ и подоконниковъ. Лабрадоръ и мраморъ въ неотдѣланномъ видѣ и пр. и пр., а также принимаются заказы на таковые въ городѣ и окрестностяхъ по самымъ умѣреннымъ цѣнамъ. всср.37 100Р.2329

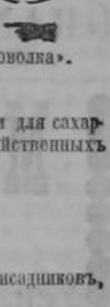

КОВРЫ, МАТЫ, СКАТЕРТИ, ДОРОЖКИ, ПОРТЬЕРЫ и ГАРДИНЫ

Торговля и склады **А. ИЛЬЯШЪ.** Кіевъ, Крещатикъ, д. № 29, въ бель-этажѣ.

Доводитъ до свѣдѣнія гг. своихъ покупателей, что какъ и прошлые годы, **отдѣленій торговли и складовъ на контрактахъ не будетъ,** а въ постоянномъ своемъ помѣщеніи (новомъ) на время контрактовъ **назначаетъ скидку %% съ цѣнъ всегда строго правильныхъ и безъ запроса.**

Уголъ Крещат. и Лютеран., д. № 29, въ бель-этажѣ, парад. ходъ съ Крещатика.

ВЛ. А. ДОЛИНСКІЙ,

Кіевъ, Фундуклеевская, домъ Бергонье,

представитель завода

Рустонъ, Проторъ и К°,

въ Линкольнѣ.

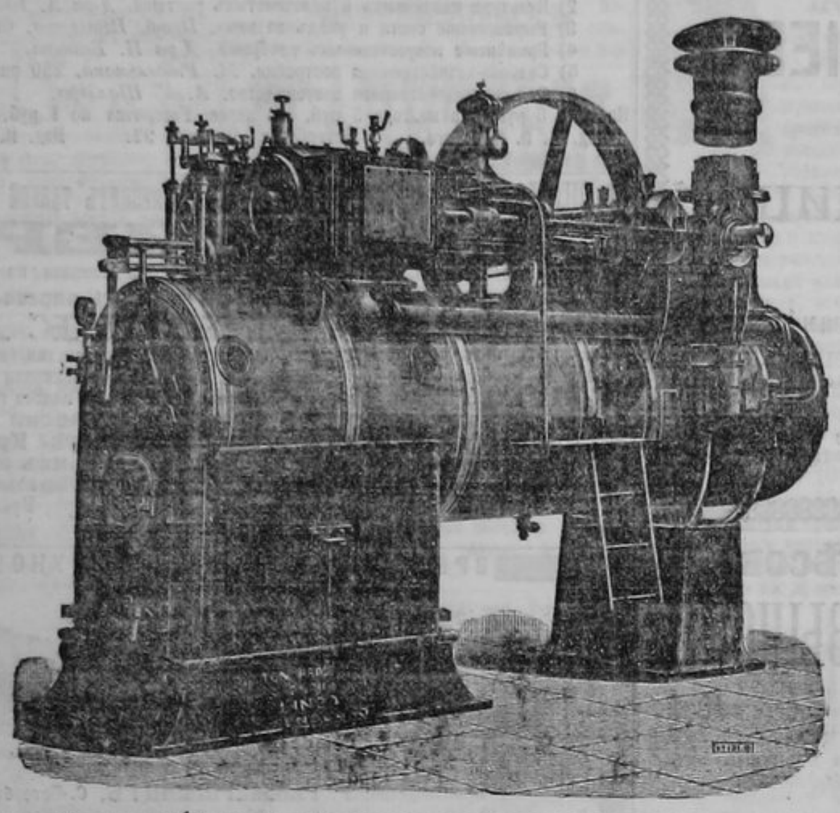

Локомобили, полулокомобили, постоянныя горизонтальныя и вертикальныя паровыя машиины различныхъ типовъ и размѣровъ, простыя, „Compound“, съ конденсаціей и безъ оной.

№ 3-10 Р2886

Сельско-хозяйственный отдѣлъ

Акціонернаго Общества ФИЛЬВЕРТЪ и ДѢДИНА, въ Кіевѣ,

предлагаетъ изъ собственной фабрики

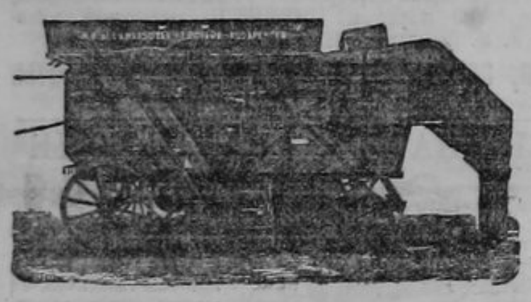

СѢЯЛКИ ВСѢХЪ ТИПОВЪ.

Наши сѣялки **самыя легкія,** вѣсъ ихъ слѣдующій:

7	рядовой	**комбиниров. свеклов. сѣялки**	около	30	пуд.
7	,,	**простой свѣкловичной**	,,	19	,,
20	,,	простой **универсальн.**	,,	22	,,
11	,,	,, крестьянск.	,,	12	,,
4	,,	,, **свекловичной**	,,	8	,,

Уменьшеніе вѣса, способствующее **легкому ходу въ работѣ,** достигнуто замѣною чугунныхъ частей желѣзными штампованными и изъ ковкой стали, болѣе прочными и легкими чугунныхъ.

Кромѣ **легкаго хода** наши сѣялки отличаются **замѣчательно правильнымъ высѣваніемъ** всѣхъ сортовъ сѣмянъ, въ особенности моченыхъ свекловичныхъ, благодаря патентованной конструкціи своеобразныхъ мотыльковъ съ перемѣнно косыми лопатками. Универсальная сѣялка патентъ Веска высѣваетъ одинаково хорошо, кромѣ хлѣбовъ, всѣ сѣмена, какъ **бобы, горохъ, фасоли, свеклов. сѣмена, моченныя или сухія,** и пр. и пр.

Въ прошлый посѣвъ было въ дѣйствіи болѣе 200 шт. комбин. сѣялокъ и нѣсколько сотъ другихъ типовъ. Къ будущему посѣву заказано намъ около 300 комбинированныхъ сѣялокъ и нѣсколько сотъ другихъ типовъ. Лестнѣйшіе отзывы покупателей высылаются по треб.

Главное для Россіи представительство корол. Венгерскаго правительств. завода,

получившаго, кромѣ первыхъ наградъ на всѣхъ выставкахъ въ Россіи за послѣднихъ 6 лѣтъ,

GRAND PRIX на Парижской всемірной выставкѣ 1900 года

за выставленные **локомобили, паровыя молотилки, жатки, косилки и сноповязалки.** чт8-10Р1427

МАШИНОСТРОИТЕЛЬНЫЙ ЗАВОДЪ

Т-ВА ГРАФЪ и К°.

Усиливъ оборудованіе своихъ цеховъ: механическаго, котельнаго и литейнаго принимаетъ устройство:

- Машинъ и аппаратовъ для сахарныхъ заводовъ.
- Постройку цѣликомъ и всѣ отдѣльныя машины для силикатныхъ заводовъ.
- Паровые котлы разныхъ системъ.
- Отопленіе паровое, водяное и смѣшанное.
- Принадлежности для желѣзныхъ дорогъ;
- мосты, поворотные круги, семафоры, стрѣлки.
- Стропила по системѣ Полонсо и французской.
- Цистерны, бочки и резервуары для разныхъ цѣлей.
- Полныя трансмиссіи и части ихъ по спеціальнымъ улучшеннымъ моделямъ.
- Разныя паковки и литье въ сыромъ и обработанномъ видѣ.
- Чугунная и мѣдная мелкая арматура.
- Чугунныя водопроводныя и канализаціонныя принадлежности.

Городская контора и техническій складъ: Крещатикъ, № 31. Телефонъ № 690.

Заводъ: Керосинная, № 19. Телефонъ № 398.

всерпт3-10 Р2984

---

4 Grands Prix. **4** 4 Grands Prix.

GRANDS PRIX!!

Наивысшая награда (Выставка Парижъ 1900 г.)

присуждена заводамъ:

Пишущихъ машинъ, настоящихъ РЕМИНГТОНЪ,
Станковъ БРАУНЪ и ШАРПЪ,
Вязальныхъ машинъ ДЮБЬЕ,
Подъемниковъ ОТИСЪ.

Единственные представители товарищество **Т. Блок**

Кіевское отдѣленіе:

Крещатикъ, № 32.

4 Grands Prix. 4 Grands Prix.

вс 5-100 Р966

К. Ф. АБРАГАМЪ.

Бибиковскій бульваръ, 24. Телефонъ 794, предлагаетъ собств. системы:

Фильтрпрессы. Фильтры. Лучшіе Вакуумы I и II кристаллизацій, **кристаллизаторы, мѣшалки - подогрѣватели, сегрегаторы. Усовершен. выпарныхъ, фильтрацін. и кристаллизацін. станцій. Переустройство заводовъ съ гарантіей извѣстнаго % на затрачен. капиталъ.** Подробности въ брош. «1899 г.», «1900 г.» и «1901 г.».

к19-100Р3442

Прод. больш. зерк. шкафъ, будуар. фонари, больш. коверъ, зеркало и разн. друг. меб. Отъ 10 до 2 час. Гимназическая, 1, спр. швейц. вт1-2 359

чтвс28-100Р17984

КОФЕ ежедневно жженый, по способу «Мурье», продается при торговлѣ **«ЮЖНАЯ ФЛОРА».** Прошу не смѣшивать мою торговлю съ магазиномъ, арендуемымъ **Алтаремъ Абрумовичемъ Рейхеромъ и К°** что подъ фирмою С. де-Ноццолини. Сахаръ пиленъ. Кіевск. I с. 14½ к. головн. 14 коп.

чтвс49-100Р16456

Большой выборъ военно-офицерск. и гражд. вещей. Шитья всѣхъ вѣдомствъ, ордена, знаки, медали и т. д. Иногор. налож. пл. Кіевъ, Крещатикъ, № 13 и 43. Магазины **Г. М. ГРОЗОВСКАГО.**

всчт36-100Р16098

Продается нов. пароходъ,

построен. въ ремеслен. кл. Талмудъ-Торы; длина 64 ф., машина 15 индик. силъ. Каюты I, II клас. Адресъ: А. М. Лурье въ **Пинскѣ.** вс4-4 Р1593

Брычка рессорная, 2 рала Мещеля, швейная ножная машина прод. Елисаветинская, № 30. вс2-3 Р2739

ФИЛЬТРЫ

англійскіе, лучшей конструкціи, всѣхъ размѣровъ

и фильтры системы

ПАСТЕРА!!

Н. ФАЛЬБЕРГЪ, Кіевъ,

Крещатикъ, д. № 40. 20-3/8 Р1544

Техническ. БЮРО **А. С. ЭЙБЕРЪ.** Земледѣл. СКЛАДЪ

Кіевъ, Крещатикъ, 3. ПРЕДЛАГАЕТЪ: **Телеф. 659.**

Суперфосфатъ фабрики „Стржемешице“, селитра, гипсъ, калійтъ Заграничн. и русск. фабрикъ новѣйш. конструк.: **плуги,** бороны, экстирпат., **культиват.,** распашники, окучники для высадокъ, полольн. **„Якоби“.** Сѣялки, комбинирован. **спеціально** для гипса и селитры. Молотилки, приводы, вѣялки, сортировки, **Бестенгорна** Редера. Горна, тиски, боръ и дыродавильныя маш., **сталь инструментальн. Термостаты** для прораш. сѣмянъ, собствен. конструк. Шурки, цѣпи, рулет. Ремни **кожанные, верблюжьи** съ патентов. краями **„Папемейера“. Соединители** къ нимъ «Джексона», **ушивальники,** точила, наждач. круги. Арматура заграничн. чугунная и мѣдная. Масленки. Мѣшки. Брезенты. Сѣрная, соляная кислота. * 3-10Р2991

Первая Кіевская фабрика велосипедовъ и призовыхъ экипажей, американокъ и бѣгунковъ.

П. К. РАЗГОВОРОВЪ.

Крещатикъ, № 25, б. д. Штифлера.

Желающимъ произвести ремонты своихъ велосипедовъ и экипажей совѣтую обращаться заблаговременно, въ свободное время, каковые ремонты будутъ исполнены аккуратно и доброс. по удешевлен. цѣнамъ. вс80-100Р13817

ЮВЕЛИРНО-ХУДОЖЕСТВЕННОЕ ЗАВЕДЕНІЕ ІОСИФА БЕНЮМОВА,

Кіевъ, Крещатикъ, № 11, во дворѣ.

принимаетъ заказы на всевозможныя брилліантовыя, золотыя и серебряныя вещи для юбилеевъ, альбомы, блюда, бювары и проч. и проч., готовыя изящныя модныя дамскія и мужскія цѣпи. всчт 83 100Р1700

НЕБЫВАЛЫЙ ВЫБОРЪ

спальныхъ приборовъ

новѣйшихъ **англійскихъ** типовъ собственнаго издѣлія приготовила и рекомендуетъ изъ вполнѣ выдержаннаго матеріала

фабрика **МЕБЕЛИ**

І. КИМАЕРА,

Николаевская, № 13.

Выставка совершенно устроенныхъ комнатъ.

*1-4 Р2845

ЭЛЕКТРОТЕХНИЧЕСКОЕ и ПРОМЫШЛЕННОЕ ТОВАРИЩЕСТВО

ГЕНРИ СМИТЪ и К°

въ Кіевѣ, Институтская, № 4.

Локомобили и паровыя молотилки завода МАРШАЛЛЬ, Сын. и К°.

Косилки, жнеи и сноповязалки американскаго завода ВАЛЬТЕРА А. ВУДА.

НЕСГОРАЕМЫЯ КАССЫ французскаго завода **БОШЪ,** введены въ банкахъ и друг. учрежденіяхъ г. Кіева.

Гибкія стальныя и мѣдныя трубы для провода газа, керосина, нефти, воды, пара и пр. Выдерживаютъ всякое давленіе. 76-100Р1276

М. и И. МАНДЛЬ.

Крещатикъ, 42. Телефонъ 764.

ДЛЯ ГГ. ВОЕННЫХЪ

СЪ 15-го ФЕВРАЛЯ С. Г.

Открывается спеціальное

ВОЕННОЕ ОТДѢЛЕНІЕ.

ПРІЕМЪ ЗАКАЗОВЪ НА ВОЕННУЮ ФОРМУ,

подъ наблюденіемъ опытнаго военнаго закройщика изъ С.-Петербурга. * 33-100 Р12134

Школа кроя и шитья

платьевъ **Н. Г. Байковой** (быв. нач. проф. шк. въ С.-Пб.). Мастерская принимаетъ заказы. Фундукл., 50. вс.чт13-100 Р22055

МАСТЕРСКАЯ ГРЕБЕННИКОВОЙ дамскихъ нарядовъ переведена на М. Житомирскую ул., домъ № 5, Шульгина, ряд. съ Центр. банями. всчт 3-4 304

ВСѢ

пежелающіе заразиться должны бриться только въ „Парижск. Парикмахерской“, гдѣ всѣ инструменты дизенфецируются въ особой камерѣ посредствомъ сухого пропитаннаго формалиномъ пара. Прорѣзная, 4, ряд. съ маг. Гершмана.

втчт3-10 Р2685

По случаю выѣзда

продается большой дубовый **буфетъ,** пара салонныхъ **зеркалъ и другая мебель.** Безаковская, 16, спросить швейцара. чт.вс 3 3 Р2596

Усадьба продается 920 квадр. саж., по улицѣ 20 саж., съ пустопорожн. площ. 320 кв. саж. Бульв.-Кудрявская, 31. чтвс6-10Р1783

Отдаются въ наемъ: подвалъ, 3 и 4 комнаты съ кухнями и со всѣми удобствами. Подолъ, Воздвиженская ул., д. № 2. всчт2-3 354

Технический складъ

М. О. ГОРОВИЦА,

Крещатикъ, 10.

Американскіе паровые насосы

ВУЛКАНЪ,

специально конструированные для перекачиванія грязныхъ заводскихъ водъ; насосы для этой цѣли вполнѣ испытаны.

Американскіе паровые насосы

МАРШЪ,

для питанія паровыхъ котловъ горячей водой до 110° Ц. ◆ Для отсасыванія аміачныхъ водъ изъ выпарныхъ аппаратовъ. ◆ Для холодной воды. к11-50 Р2462

Изданіе наслѣдниковъ М. К. Пихно. Типо-литографія Товарищества И. Н. Кушнеревъ и К°. въ Кіевѣ.